BPBD DIY

BADAN PENANGGULANGAN BENCANA DAERAH
DAERAH ISTIMEWA YOGYAKARTA

KASUS COVID-19 MENURUN & AKTIVITAS G. MERAPI

BULETIN
EDISI 09.2021

DATA KEJADIAN AGUSTUS 2021
PETA KEJADIAN AGUSTUS 2021
LENSA BPBD DIY

TIM REDAKSI

Penanggungjawab

Lilik Andi Aryanto, SIP., MM.

Pimpinan Redaksi

Suharyanto Budi S.

Supervisi & Editor

Annas Syafa'at
Arman Nur Effendi
Indrayanto
Mas'ud Rofiqi
Sri Wahyuno

Pengumpul dan Pengolah Data

Apriyadi Sri Martana
Herman Priyo Anggoro
Tri Pamungkas
Pamengku Agung Jatmiko
Eko Nugroho
Ratri Yunanto
Lukman Chakim
Jahja Aryanto Steyn
Centauri Indrapertiwi
Hepy Candra Kusuma
Ig Arywahyu Hendrasita
Ekfanasita
Robby Hermawan Permana
Widya Nur Fauziah

Penyusun Peta

Hepy Candra Kusuma
Widya Nur Fauziah

Kontributor

TRC BPBD DIY
BPBD Kabupaten/Kota DIY
PSC 119 Dinkes DIY
Relawan

Grafis & Layout

Annas Syafa'at
Nanda Oktaviani

PENGANTAR REDAKSI

Puji syukur kami panjatkan kehadirat Tuhan Yang Maha Esa yang telah melimpahkan nikmat, taufik serta hidayah-Nya yang sangat besar sehingga kami dapat menyelesaikan Buletin Badan Penanggulangan Bencana Daerah (BPBD) Daerah Istimewa Yogyakarta Edisi Kesembilan Tahun 2021 ini dengan baik. Terima kasih juga kami ucapkan kepada semua pihak yang telah berkontribusi dalam penyusunan buletin ini.

Pada buletin ini kami paparkan secara langsung tentang data dan informasi kejadian di wilayah D.I.Yogyakarta dan berbagai kegiatan di BPBD DIY dalam satu bulan. Hal ini dimaksudkan untuk pertanggungjawaban kami sebagai Badan Penanggulangan Bencana D.I.Yogyakarta dalam memberikan informasi secara terbuka kepada pemangku kebijakan dan masyarakat pada umumnya.

Kami berharap semoga buletin ini bisa menambah pengetahuan dan informasi bagi para pembaca. Namun terlepas dari itu, kami memahami bahwa buletin ini masih jauh dari kata sempurna, sehingga kami sangat mengharapkan kritik serta saran yang bersifat membangun demi terciptanya buletin selanjutnya yang lebih baik.

DAFTAR ISI

Redaksi	**1**
Data & Informasi Kejadian DIY Agustus 2021	**2**
Peta Kejadian DIY Agustus 2021	**4**
Peta Zonasi Covid-19	**7**
Informasi Publik	**8**
Grafik Kasus Covid-19 di DIY	**9**
Lensa BPBD DIY	**10**

HASIL DATA & INFORMASI KEJADIAN SE-DIY BULAN AGUSTUS 2021

DATA AGUSTUS 2021 UPDATE 08 SEPTEMBER 2021

Foto: Kebakaran | Kab. Sleman | 19-08-21 | BPBD Kab. Sleman

JUMLAH KEJADIAN BULAN AGUSTUS

Tercatat sebanyak 51 kejadian dan 1 bencana selama bulan Agustus 2021 di wilayah D.I. Yogyakarta. Jumlah tersebut terdiri dari 33 kejadian gempa tidak terasa, 12 kejadian kebakaran, 3 kejadian angin kencang, 2 kejadian kebakaran lahan/hutan, 1 kejadian gempa terasa, dan pandemi covid-19.

Sebaran kejadian gempa tidak terasa berpusat di Kab. Bantul 8 kejadian, Kab. Gunungkidul 24 kejadian, dan Kab. Sleman 1 kejadian. Sebaran kebakaran yaitu, Kab. Bantul 3 kejadian, Kab. Gunungkidul 4 kejadian, Kab. Kulon Progo 2 kejadian dan Kab. Sleman 3 kejadian. Sebaran angin kencang yaitu, Kab. Gunungkidul 1 kejadian dan Kab. Kulon Progo 2 kejadian. Sebaran kebakaran lahan/hutan yaitu, Kab. Gunungkidul 1 kejadian dan Kab. Kulon Progo 1 kejadian.

Bencana pandemi covid-19 masih melanda di D.I. Yogyakarta. Hal ini menjadi prioritas penanganan bagi pemerintah. Penambahan kasus terkonfirmasi positif covid-19 cenderung turun dan kasus sembuh cenderung meningkat dibanding dari bulan sebelumnya. Meski begitu, penerapan protokol kesehatan harus tetap ditegakkan untuk mencegah penyebaran covid-19 di lingkungan kita.

Gunung Merapi masih menjadi ancaman bencana bagi D.I. Yogyakarta. Aktivitasnya berstatus SIAGA (level 3). Tiap hari mengalami guguran, guguran lava/lava pijar, dan/atau awan panas guguran. Pada bulan Agustus sebanyak 8.028 kali guguran, 759 kali guguran lava/lava pijar, dan 60 kali awan panas guguran. Dominasi arah luncuran ke arah barat daya. Satu kali guguran lava pijar ke arah tenggara.

Foto: Angin Kencang | Kab. Kulon Progo | 11-08-21 | BPBD Kab. Kulon Progo

DAMPAK KEJADIAN

2 POHON
DISEBABKAN ANGIN DAN HUJAN YANG MENGAKIBATKAN KEBAKARAN LAIN

2 FASILITAS UMUM
TKI, PENDIDIKAN DAN IBADAH

20 JIWA TERDAMPAK

4 TEMPAT USAHA

9 BANGUNAN RUSAK
MELIPUTI RUMAH DAN GEDUNG DAN DAN UMUM, SEDANG, BERAT

1 KANDANG TERNAK

Sebanyak 51 kejadian yang terjadi di DIY setidaknya berdampak pada 2 pohon tumbang. Dimana ini merupakan dampak dari angin kencang, pohon tumbang menimpa rumah warga.

Pada bulan Agustus ini ada 20 jiwa terdampak. Dampak kejadian angin kencang 7 jiwa, kebakaran 11 jiwa, dan kebakaran lahan/hutan 2 jiwa.

Sebanyak 9 bangunan rusak, terdiri dari 5 rumah rusak ringan, 1 rumah rusak sedang dan 3 rumah rusak berat.

Terdapat 2 fasilitas umum rusak akibat kebakaran, yaitu fasilitas pendidikan dan fasilitas ibadah.

Selain itu, sebanyak 4 tempat usaha rusak. Hal ini juga merupakan dampak dari kebakaran akibat korsleting listrik. Terdapat 1 kandang ternak terbakar akibat kelalaian pemilik membakar sampah di dekat kandang yang kemudian ditinggal pergi.

Terdapat 1 kejadian gempa terasa di wilayah D.I. Yogyakarta, dimana pusat gempa berada di berada di 8.56 LS 108.895 BT (90 Km Selatan Cilacap) dengan kedalaman 15 Km. Tidak ada laporan masyarakat terkait dampak gempa terasa maupun tidak terasa.

Dampak masing-masing kejadian dapat dilihat pada grafik sebagai berikut:

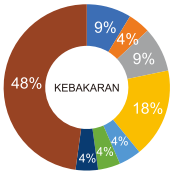

- Rumah Rusak Ringan
- Tempat Usaha
- Kandang
- Rumah Rusak Sedang
- Fas. Pendidikan
- Jiwa Terdampak
- Rumah Rusak Berat
- Fas. Ibadah
- Pohon Tumbang

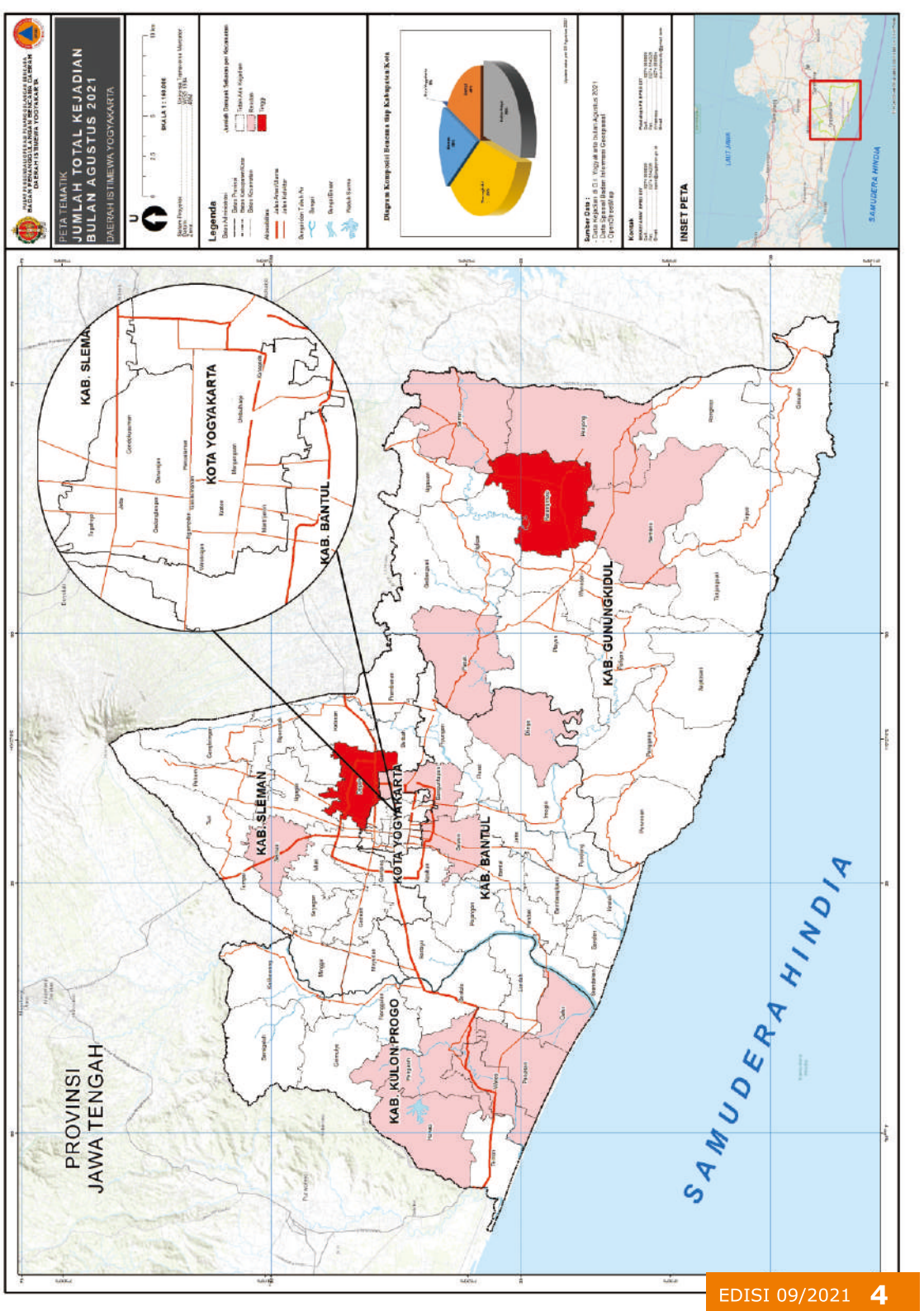
PETA TEMATIK
JUMLAH TOTAL KEJADIAN
BULAN AGUSTUS 2021
DAERAH ISTIMEWA YOGYAKARTA
SKALA 1 : 150.000
Legenda
Diagram Komposisi Bencana dlm Kabupaten/Kota
INSET PETA
PROVINSI
JAWA TENGAH
KAB. SLEMAN
KOTA YOGYAKARTA
KAB. BANTUL
KAB. GUNUNGKIDUL
KAB. KULON PROGO
SAMUDERA HINDIA
LAUT JAWA

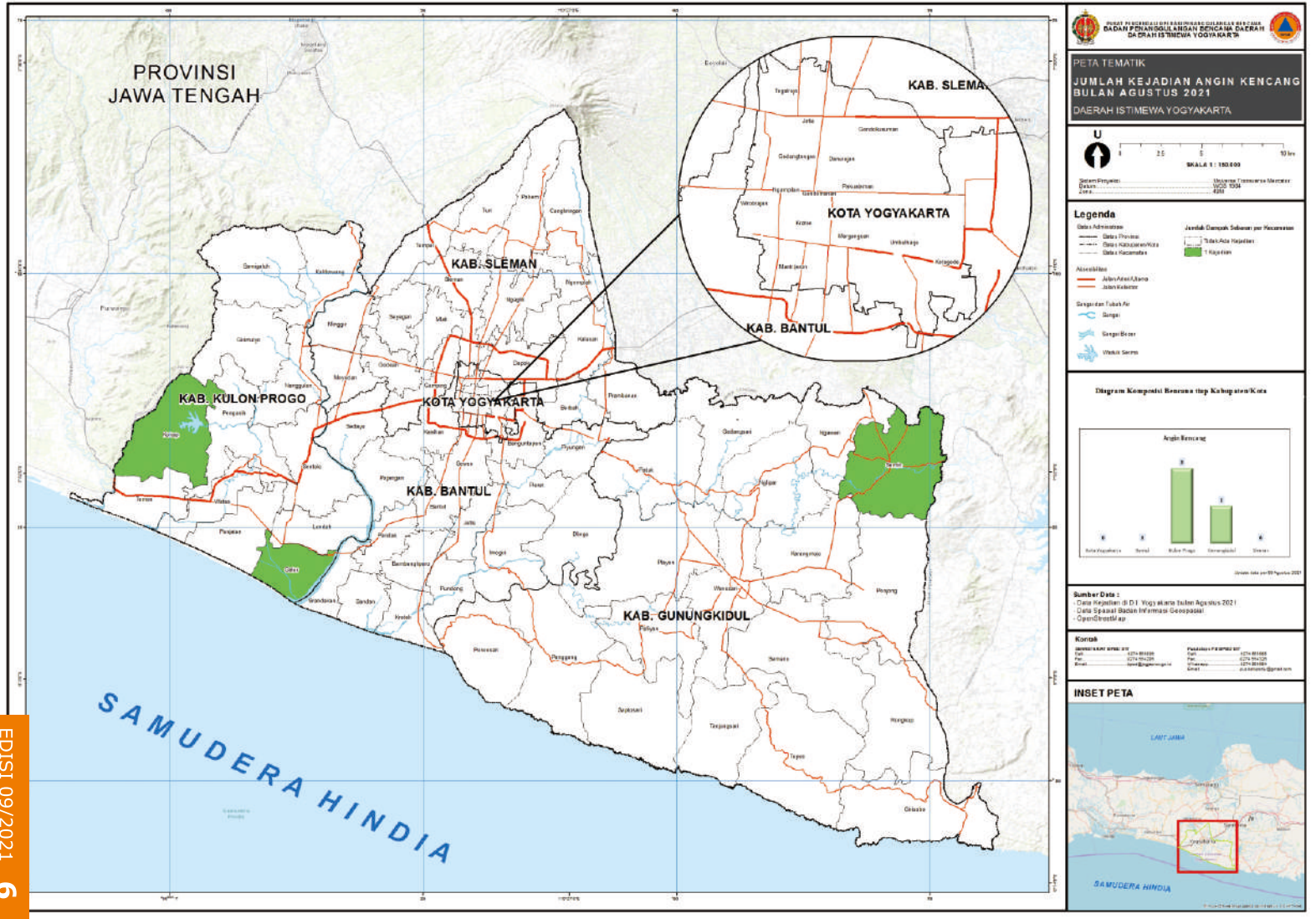
PROVINSI JAWA TENGAH
KAB. SLEMAN
KOTA YOGYAKARTA
KAB. BANTUL
KAB. KULON PROGO
KAB. GUNUNGKIDUL
SAMUDERA HINDIA
BADAN PENANGGULANGAN BENCANA DAERAH DAERAH ISTIMEWA YOGYAKARTA
PETA TEMATIK
JUMLAH KEJADIAN ANGIN KENCANG BULAN AGUSTUS 2021
DAERAH ISTIMEWA YOGYAKARTA
U
SKALA 1 : 150.000
Legenda
Diagram Komposisi Bencana tiap Kabupaten/Kota
Angin Bencana
Sumber Data :
Kontak
INSET PETA
LAUT JAWA
SAMUDERA HINDIA

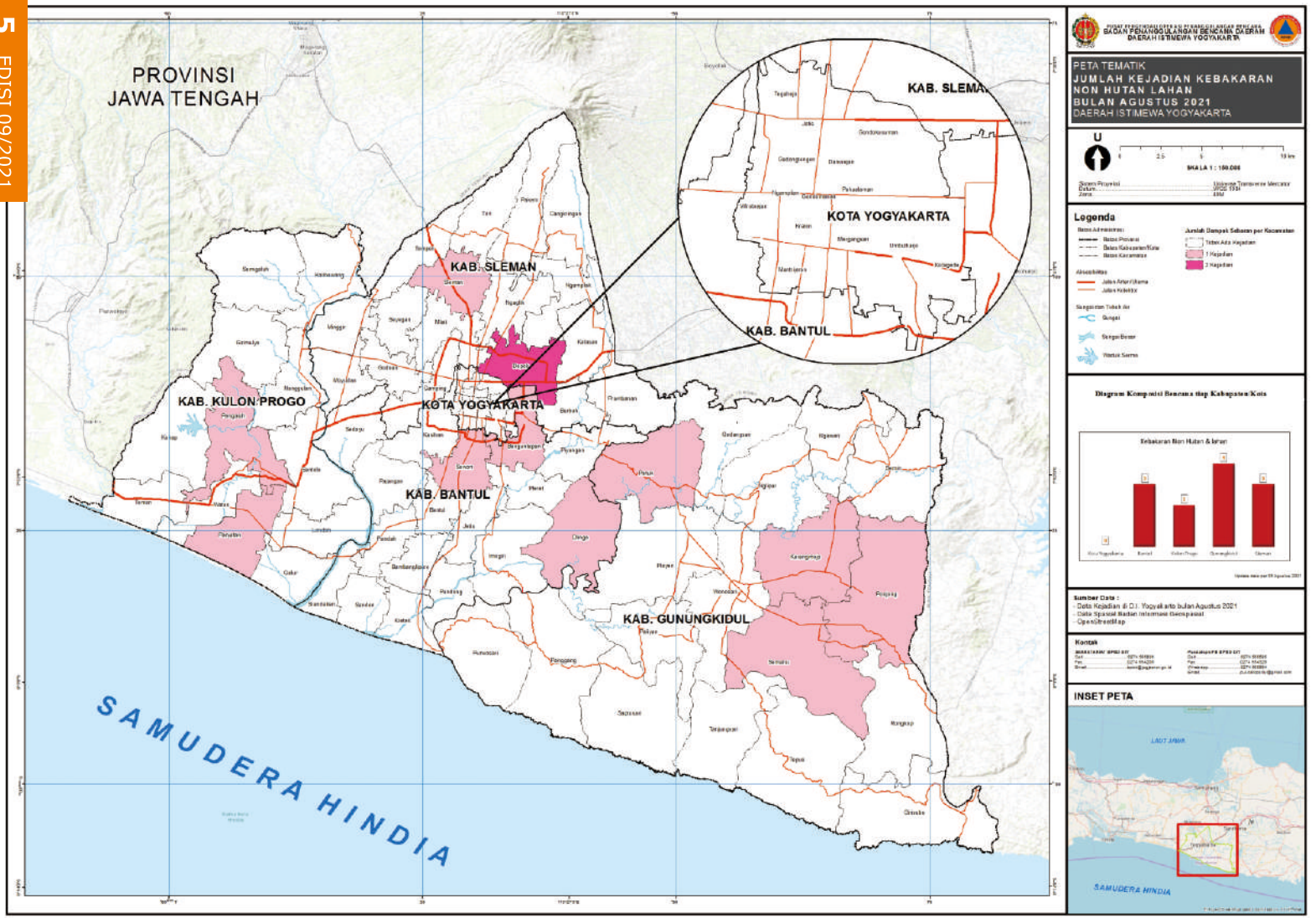
PROVINSI
JAWA TENGAH
KAB. SLEMAN
KOTA YOGYAKARTA
KAB. BANTUL
KAB. KULON PROGO
KAB. GUNUNGKIDUL
SAMUDERA HINDIA
BADAN PENANGGULANGAN BENCANA DAERAH
DAERAH ISTIMEWA YOGYAKARTA
PETA TEMATIK
JUMLAH KEJADIAN KEBAKARAN
NON HUTAN LAHAN
BULAN AGUSTUS 2021
DAERAH ISTIMEWA YOGYAKARTA
U
SKALA 1 : 150.000
Legenda
Diagram Komposisi Bencana tiap Kabupaten/Kota
Kebakaran Non Hutan & lahan
Sumber Data :
- Data Kejadian di D.I. Yogyakarta bulan Agustus 2021
- Data Spasial Badan Informasi Geospasial
- OpenStreetMap
Kontak
INSET PETA
LAUT JAWA
SAMUDERA HINDIA

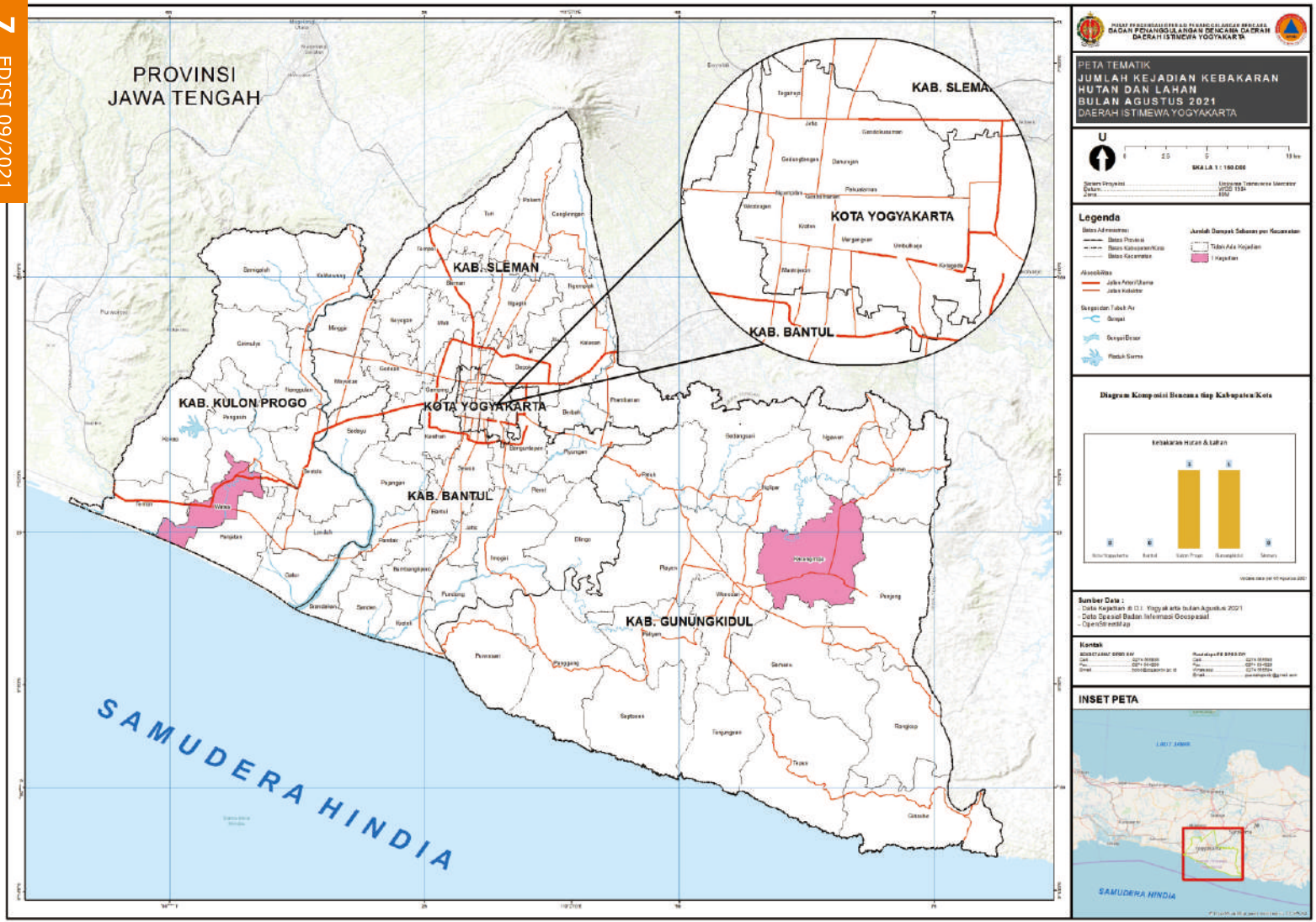
PROVINSI
JAWA TENGAH
KAB. SLEMAN
KOTA YOGYAKARTA
KAB. BANTUL
KAB. KULON PROGO
KAB. GUNUNGKIDUL
SAMUDERA HINDIA
BADAN PENANGGULANGAN BENCANA DAERAH
DAERAH ISTIMEWA YOGYAKARTA
PETA TEMATIK
JUMLAH KEJADIAN KEBAKARAN
HUTAN DAN LAHAN
BULAN AGUSTUS 2021
DAERAH ISTIMEWA YOGYAKARTA
U
Legenda
Diagram Komposisi Bencana tiap Kabupaten/Kota
Kebakaran Hutan & Lahan
Sumber Data :
- Data Kejadian di D.I. Yogyakarta bulan Agustus 2021
- Data Spasial Badan Informasi Geospasial
- OpenStreetMap
Kontak
INSET PETA
SAMUDERA HINDIA

PARTISIPASI NET KONTROL

Kegiatan net kontrol yang yang dilaksanakan setiap pukul 10.00 dan 22.00 WIB selama bulan Agustus 2021 menunjukkan angka partisipasi yang sangat rendah. Dari 4 kabupaten dan 1 kota di DIY angka partisipasinya paling besar dari kabupaten Kulon Progo untuk net pagi dan malam sebanyak 14 kali. Sedangkan untuk Kab. Gunungkidul menunjukkan angka 0 baik pada net pagi maupun malam. Kab. Sleman dan Kab. Bantul menunjukkan angka 0 untuk net malam.

	KOTA	BANTUL	KULON PROGO	GUNUNG-KIDUL	SLEMAN
PAGI	1	2	14	0	8
MALAM	1	0	14	0	0

Kegiatan net ini adalah upaya pembaharuan informasi dan monitoring wilayah yang dilakukan setiap 12 jam dengan waktu yang telah disepakati oleh masing-masing kab/kota.

Sepanjang bulan Agustus terdapat 31 hari, masing-masing hari ada dua kali net yakni pagi dan malam. Secara prosentase partisipasi net dapat dilihat pada grafik berikut:

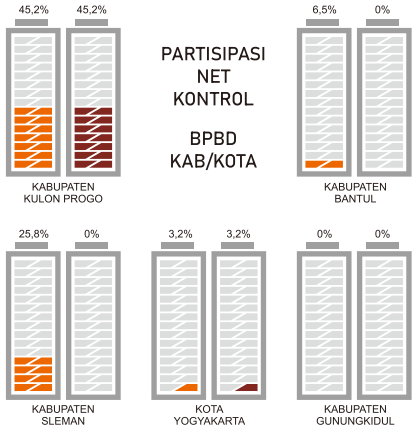

RILIS MEDIA PUBLIK

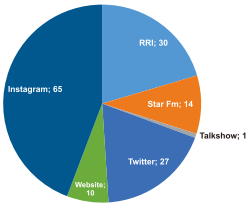

AKTIVITAS G. MERAPI

Erupsi G. Merapi masih menjadi ancaman bencana di wilayah D.I. Yogyakarta. Sejak tanggal 5 November 2020 ditetapkan oleh BPPTKG tingkat aktivitasnya dari Waspada (Level 2) menjadi SIAGA (Level 3). Hal ini ditandai dengan meningkatnya aktivitas G. Merapi. Berikut grafik aktivitas G. Merapi berdasarkan pengamatan dari BPPTKG Yogyakarta periode bulan Agustus 2021:

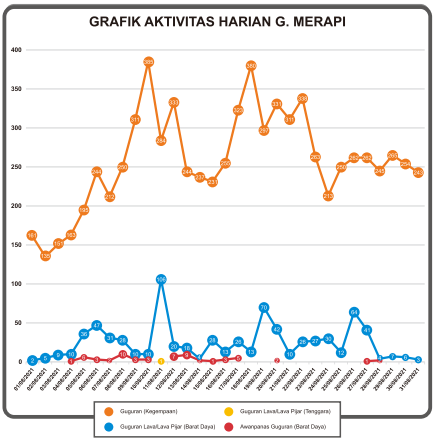

Tiap hari G. Merapi mengalami guguran lava/lava pijar hingga awan panas guguran. Pada bulan Agustus arah guguran dominan ke arah barat daya (area Magelang, Boyolali dan sekitarnya), hanya 1 kali mengarah ke tenggara (Sleman bagian timur).

GUGURAN	8.028
GUGURAN LAVA	759
AWAN PANAS GUGURAN	60

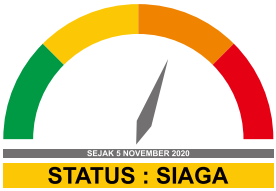

DATA COVID-19

POSKO TERPADU PENANGANAN COVID-19 DIY

Sumber: Laporan Dinas Kesehatan Kab/Kota dan RS Rujukan COVID-19 DIY per 31-08-2021

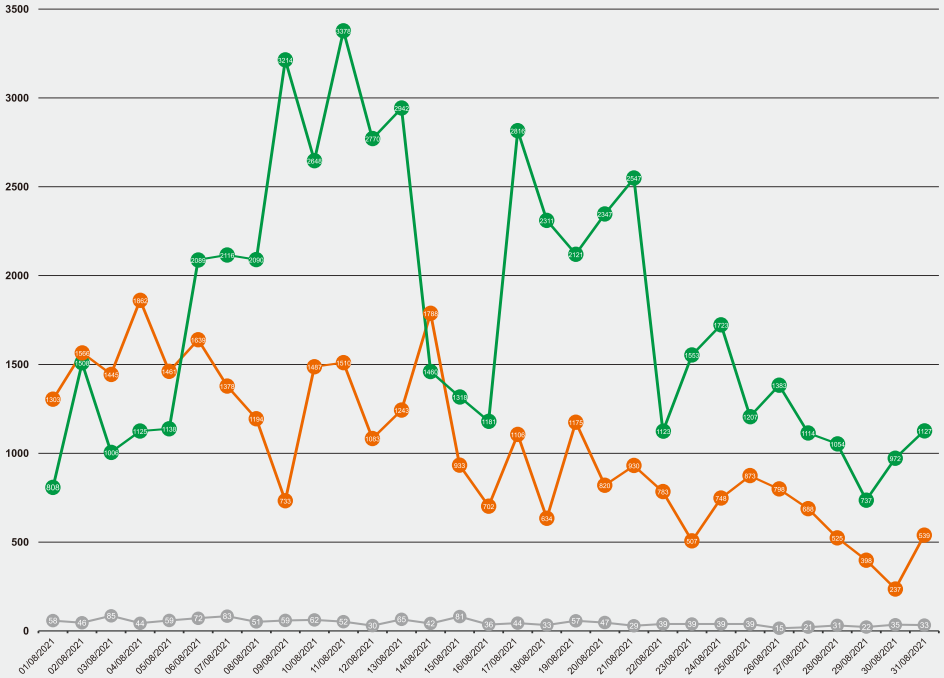

KETERANGAN

- PENAMBAHAN POSITIF MD
- PENAMBAHAN SEMBUH
- PENAMBAHAN KONFIRM/POSITIF

DATA AKUMULASI

KONFIRM/POSITIF	149.918	KONFIRM/POSITIF SEMBUH	132.776
KONFIRM/POSITIF AKTIF	12.293	KONFIRM/POSITIF MD	4.849

Pada bulan Agustus 2021 kasus terkonfirmasi positif covid-19 cenderung menurun dibanding bulan lalu. Kasus sembuh dari covid-19 meningkat dibanding bulan lalu.

PPKM masih berlaku di wilayah DIY, sesuai dengan arahan pemerintah pusat yang memberlakukan PPKM level 3-4 se Jawa-Bali. DIY berstatus PPKM level 4.

Posduk Operasi Penanganan Covid-19 DIY, melaksanakan kegiatan pendampingan ke kapanewon/kemantren se-DIY. Kegiatan difokuskan pada bagaimana masing-masing wilayah melakukan penanganan covid-19. Dari pencegahan, penanganan orang terkonfirmasi positif, isoman, pemulasaraan jenazah infeksius, hingga pemakamannya. Kegiatan ini dilaksanakan bersama BPBD Kab/Kota, TNI/POLRI, dan perangkat setempat.

Tanggal 14 Agustus 2021 dalam rangka percepatan penanganan covid-19 di daerah, BNPB bekerjasama dengan PT. Astra dan HIPMI (Himpunan Pengusaha Muda Indonesia) memberikan hibah 1 unit mobil ambulance dan 1 unit mobil jenazah untuk Pemda DIY. Untuk operasionalnya diberikan kepada BPBD DIY untuk mendukung penanganan ke masyarakat.

Tinjauan langsung ke Posduk Operasi Penanganan Covid-19 DIY oleh Ketua Satgas Covid-19 DIY, Bapak KGPAA Paku Alam X pada tanggal 23 Agustus 2021. Beliau meninjau di ruang Pusdalops PB DIY dan TRC BPBD DIY yang didampingi oleh Kabid Pencegahan dan Kesiapsiagaan, Bapak Danang Samsurizal.

Rapat persiapan tempat isolasi terpadu (isoter) di Pemda DIY, pada tanggal 1 Agustus 2021. Dipersiapkan 3 tempat isoter, yaitu Rusun Mahasiswa UNY, Rusun Mahasiswa UGM, dan Rusun BBWSSO.Langkah ini untuk memenuhi kebutuhan masyarakat yang tidak bisa melakukan isolasi mandiri di rumah karena fasilitas yang kurang memadai.

Pendistribusian bantuan kepada kab/kota di D.I. Yogyakarta dari BNPB berupa perlengkapan rukti jenazah covid-19, antara lain, masker N-95, plastik wrap, sarung tangan karet, kantong jenazah, baju APD, sepatu boot, face shield, sekop, senggrong, dan peti jenazah.

Selama bulan Agustus 2021 Posduk Operasi Penanganan Covid-19 (BPBD DIY) melakukan pendampingan ke kapanewon/kemantren se-DIY. Hal ini dilakukan untuk mengetahui seberapa jauh penanganan di wilayah setempat. Dilakukan juga pelatihan pemulasaraan jenazah infeksius.

Peninjauan Generator Oksigen di BPPTG oleh Bapak Kadarmanto Baskara Aji, Sekda DIY. Pendirian genoks ini bertujuan untuk memenuhi kebutuhan masyarakat akan kelangkaan oksigen bagi penyintas yang membutuhkan. Selain itu, BPBD DIY juga menyalurkan tabung oksigen.

#SalamTangguh #SalamSiaga #SiapUntukSelamat

#KitaJagaAlamJagaKita

PUSDALOPS PB DIY

FAST RESPONSE / LAPOR BENCANA (24 JAM)

Whatsapp 0274 555584 Fax. 0274 555836 Telp. 0274 555585 VHF 169.775 MHz

pusdalops@jogjaprov.go.id pusdalopsdiy@gmail.com Jl. Kenari 14-A, UH-Yogyakarta

BPBD DIY

ADMINISTRASI PERKANTORAN (08.00-16.00)

Telp. 0274 555836 Fax. 0274 554206 bpbd@jogjaprov.go.id bpbd.jogjaprov.go.id