jogja istimewa

BPBD DIY

BADAN PENANGGULANGAN BENCANA DAERAH
DAERAH ISTIMEWA YOGYAKARTA

ANTISIPASI KEBAKARAN BANGUNAN DAN LAHAN

BULETIN
EDISI 09.2022

DATA KEJADIAN AGUSTUS 2022
PETA KEJADIAN AGUSTUS 2022
LENSA BPBD DIY

Foto: Bangunan rumah warga roboh | Jetis , Kota Yogyakarta | 24-08-22 | BPBD Kota Yogyakarta

TIM REDAKSI

Penanggungjawab

Lilik Andi Aryanto, SIP., MM.

Pimpinan Redaksi

Suharyanto Budi S.

Supervisi & Editor

Annas Syafa'at
Arman Nur Effendi
Indrayanto
Mas'ud Rofiqi
Sri Wahyuno

Pengumpul dan Pengolah Data

Apriyadi Sri Martana
Herman Priyo Anggoro
Tri Pamungkas
Pamengku Agung Jatmiko
Eko Nugroho
Lukman Chakim
Jahja Aryanto Steyn
Hepy Candra Kusuma
Ig Arywahyu Hendrasita
Ekfanasita
Robby Hermawan Permana
Azwar Ramadhan
Nicolaus Kevin Diva Hutama
Wahyu Fitriadi
Robertus Satriyo Wibowo
Riski Ramadhan

Penyusun Peta

Hepy Candra Kusuma
Nicolaus Kevin Diva Hutama

Kontributor

TRC BPBD DIY
BPBD Kabupaten/Kota DIY
PSC 119 Dinkes DIY
Relawan

Grafis & Layout

Annas Syafa'at
Nanda Oktaviani
Yanwar Dwi Hanif Subagio

PENGANTAR REDAKSI

Puji syukur kami panjatkan kehadirat Tuhan Yang Maha Esa yang telah melimpahkan nikmat, taufik serta hidayah-Nya yang sangat besar sehingga kami dapat menyelesaikan Buletin Badan Penanggulangan Bencana Daerah (BPBD) Daerah Istimewa Yogyakarta edisi kesembilan tahun 2022 ini dengan baik. Terima kasih juga kami ucapkan kepada semua pihak yang telah berkontribusi dalam penyusunan buletin ini.

Disini kami paparkan secara langsung tentang data dan informasi kejadian di wilayah D.I.Yogyakarta dan berbagai kegiatan di BPBD DIY dalam satu bulan. Hal ini dimaksudkan untuk pertanggungjawaban kami sebagai Badan Penanggulangan Bencana Daerah D.I.Yogyakarta dalam memberikan informasi secara terbuka kepada pemangku kebijakan dan masyarakat pada umumnya.

Kami berharap semoga buletin ini bisa menambah pengetahuan dan informasi bagi para pembaca. Namun terlepas dari itu, kami memahami bahwa buletin ini masih jauh dari kata sempurna, sehingga kami sangat mengharapkan kritik serta saran yang bersifat membangun demi terciptanya buletin selanjutnya yang lebih baik.

DAFTAR ISI

Redaksi	1
Data & Informasi Kejadian DIY Agustus 2022	2
Dampak Kejadian DIY Agustus 2022	3
Informasi Publik	4
Peta Kejadian	5
Grafik Kasus Covid-19 di DIY	9
Lensa BPBD DIY	10

Upacara memperingati HUT RI ke-77 BPBD DIY

HASIL DATA & INFORMASI KEJADIAN SE-DIY BULAN SEPTEMBER 2022

DATA AGUSTUS 2022 UPDATE 07 SEPTEMBER 2022

Foto: Kebakaran ruang kelas di SDN Delegan 1 | Prambanan, Kab. Sleman | 09-08-22 | Damkar Kab. Bantul

JUMLAH KEJADIAN BULAN AGUSTUS

Tercatat sebanyak 80 kejadian selama bulan Agustus 2022 di wilayah Daerah Istimewa Yogyakarta. Menurut pengamatan BMKG bahwa pada bulan ini masih berada dimusim kemarau basah. Kemarau basah merupakan periode musim kemarau dimana masih terjadi hujan dengan sifat hujan atas normal dengan intensitas rendah hingga sedang. Hal ini ditandai dengan adanya cuaca ekstrem dimana perubahan cuaca yang signifikan yang semula terlihat cerah tiba-tiba menjadi mendung hingga terjadinya hujan.
Tercatat sebanyak 6 kejadian hujan yang disertai dengan angin kencang, 1 kejadian tanah longsor, 1 kebakaran hutan dan lahan, serta 9 kebakaran pemukiman di bulan Agustus 2022.

Secara detail akan dijabarkan dari yang pertama yaitu sebaran angin kencang yaitu 9 kejadian yang terjadi di Kab. Bantul 1 kejadian, Kab. Gunungkidul 1 kejadian, Kab. Kulon Progo 3 kejadian, serta Kabupaten Sleman 1 kejadian.

Sedangkan sebaran tanah longsor yaitu, Kota Yogyakarta 1 kejadian. Berikutnya sebaran kebakaran pemukiman yaitu pada Kab. Bantul 1 kejadian, Kab. Gunungkidul 2 kejadian, Kab. Kulon Progo 2 kejadian, serta Kab. Sleman 4 kejadian. Dan yang terakhir yaitu kejadian kebakaran hutan dan lahan di Kab. Kulon Progo 1 kejadian dan erupsi gunung merapi 1 kejadian yakni berada di Kab. Sleman.

Lebih lanjut terkait status G. Merapi masih berstatus siaga sejak ditetapkan 5 November 2020 karena adanya peningkatan aktifitas vulkanik. Guguran lava hingga awan panas hampir terjadi setiap hari. Pada bulan Agustus 2022 BPPTKG mencatat sebanyak 293 kali guguran lava dan 1 kali awan panas guguran. Hal ini menjadi perhatian bersama bagi pemerintah maupun masyarakat untuk dapat meningkatkan kesiapsiagaan dan kewaspadaan.

DAMPAK KEJADIAN

Foto: Angin kencang menyebabkan pohon tumbang | Banguntapan, Bantul | 14-08-22 | BPBD Kab. Bantul

Foto: Kebakaran kendaraan | Wonosari, Kab. Gunungkidul | 05-08-22 | BPBD Kab. Gunungkidul

Foto: Pohon Tumbang | Panjatan, Kab Kulonprogo | 19-08-22 | BPBD Kab. Kulonprogo

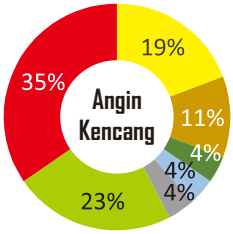

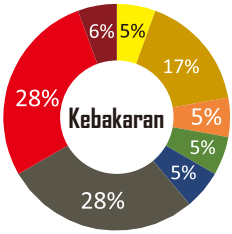

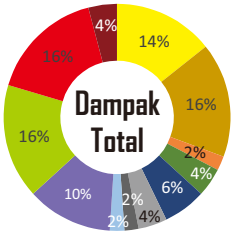

- jiwa terdampak
- jiwa luka-luka
- rumah tergenang
- kandang
- jembatan rusak
- fasilitas umum
- rumah rusak ringan
- rumah rusak sedang
- rumah rusak berat
- jalan rusak ringan
- jalan rusak berat
- gudang
- jaringan listrik
- pohon tumbang
- tempat usaha
- talud
- kendaraan
- drainase

21 BANGUNAN RUSAK
7 rumah rusak ringan, 8 rumah rusak sedang, 1 rumah rusak berat, 2 tempat usaha, 1 fas. ibadah, 1 fas. pendidikan, 1 kandang

4 INFRASTRUKTUR
2 titik jalan rusak ringan, 1 lampu jalan, 1 talud.

6 KENDARAAN
3 UNIT MOTOR, 1 UNIT MOBIL, 2 UNIT PICK-UP

14 JIWA TERDAMPAK
1 korban luka ringan, 1 korban luka sedang.

8 POHON TUMBANG

Dari total 17 kejadian selama Agustus 2022 terdiri dari beberapa peristiwa seperti tanah longsor yang mengakibatkan 1 talud ambrol. Berikutnya yaitu kejadian hujan disertai angin kencang yang berdampak pada 5 bangunan rumah rusak ringan, 3 rumah rusak sedang, 1 fasilitas ibadah dan 1 tempat usaha rusak, 1 jalan rusak ringan, serta 6 pohon tumbang.

Selain bencana hidrometeorologi seperti hujan yang menyebabkan tanah longsor, maupun hujan yang disertai angin kencang, juga terdapat kejadian kebakaran yang mengakibatkan 1 rumah rusak ringan, 3 rumah rusak sedang, dan 1 rumah rusak berat. Kebakaran bulan ini juga terjadi pada 1 fasilitas pendidikan, 1 kandang, serta 4 kendaraan.

Dari berbagai macam peristiwa tersebut setidaknya tercatat 14 jiwa yang terdampak, dan 2 korban luka. Dampak yang tersaji di atas tidak termasuk dampak bencana pandemi Covid-19. Berikut dampak masing-masing kejadian dapat dilihat pada grafik berikut:

RILIS MEDIA PUBLIK

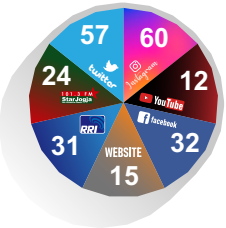

Berikut Grafik respon media publik sebagai wujud penyampaian informasi kepada masyarakat. Pemberian informasi berupa laporan perkembangan status merapi maupun seputar kebencanaan lainnya di sekitar DIY, serta perkembangan Covid-19 melalui siaran radio, website, serta jejaring sosial.

Penanganan Sederhana Kebakaran di Dapur

Foto: wikipedia.org

Dapur merupakan kawasan rumah yang paling beresiko besar terjadinya kebakaran hal itu dikarenakan dapur sebagai tempat aktivitas yang selalu melibatkan api, jadi kebakaran dapat terjadi kapan saja Dan meskipun kita sudah berhati-hati kebakaran masih bisa terjadi.
Penyebab utama dari kebakaran dapur tak lain yakni:

- **Kelalaian penghuni lupa mematikan api kompor,**
- **Penempatan bahan yang mudah terbakar yang terlalu dekat dengan sumber panas,**
- **Tabung gas yang bocor akibat selang regulator kendor.**

Untuk mencegah timbulnya kebakaran yang sewaktu-waktu dapat terjadi, dan agar kita tidak panik saat terjadi kebakaran.

Maka kita perlu untuk meningkatkan kewaspadaannya dengan menerapkan beberapa langkah dan tips penanganan saat terjadi kebakaran didapur sebagai berikut:

- **Hindari menyiram sumber api langsung dengan air.**
  Menyiram sumber api dengan air justru membuatnya semakin membesar. Sebaiknya gunakan handuk maupun kain yang telah dibasahi sebelumnya.
- **Segera mematikan kompor atau putuskan sambungan dari sumber gas.**
  Hal Ini karena sumber gas dari tabung bisa jadi bahaya yang lebih besar jika panasnya mengenai tabung gas dan sampai terbakar.
- **Pemeriksa tumpahan minyak di sekitar kompor Gunakanlah kain basah untuk memadamkam api.**
  Amati terlebih dulu supaya kain tidak terlalu basah untuk menghindari air yang menetes.
- **Selalu siapkan alat pemadam kebakaran**
  Jika kebakaran berskala kecil anda dapat menggunakan karung goni basah karna cukup efektif untuk mematikan atau memadamkan api
- **Hubungi dinas pemadam kebakaran jika api semakin besar**

Dikutip dari berbagai sumber
(Nis/Ekf)

AKTIVITAS G. MERAPI

Erupsi G. Merapi masih menjadi ancaman bencana di wilayah D.I. Yogyakarta. Sejak tanggal 5 November 2020 ditetapkan oleh BPPTKG tingkat aktivitasnya dari Waspada (Level 2) menjadi SIAGA (Level 3). Hal ini ditandai dengan meningkatnya aktivitas G. Merapi.
Setiap harinya G. Merapi mengalami guguran lava/lava pijar. Pada bulan Agustus 2022 arah guguran dominan ke arah barat daya, dengan kisaran jarak 1.200-2.000 meter.

GUGURAN	2.134
GUGURAN LAVA	89
AWAN PANAS GUGURAN	0

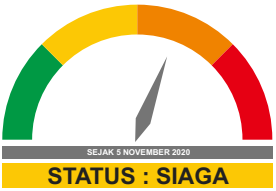

Berikut grafik aktivitas G. Merapi berdasarkan pengamatan dari BPPTKG Yogyakarta periode bulan Agustus 2022:

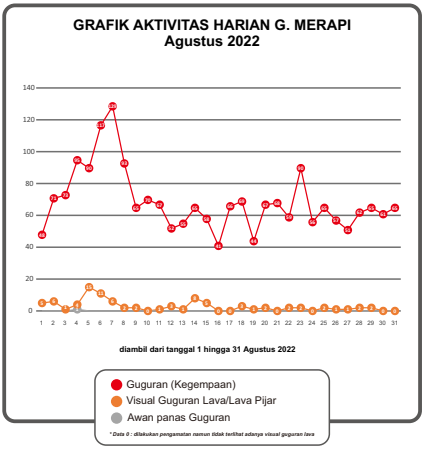

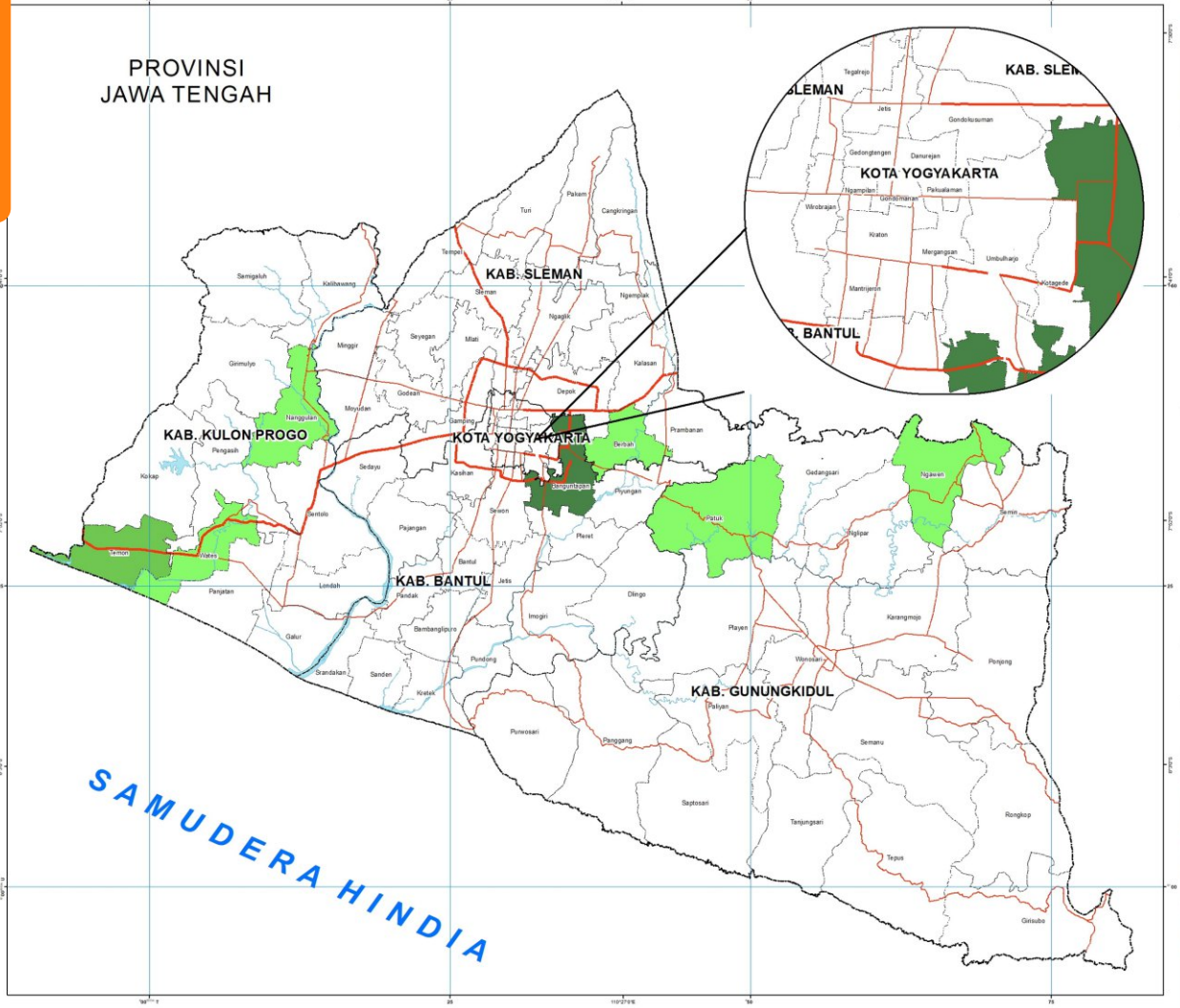

PUSAT PENGENDALI OPERASI PENANGGULANGAN BENCANA
BADAN PENANGGULANGAN BENCANA DAERAH
DAERAH ISTIMEWA YOGYAKARTA

PETA TEMATIK

JUMLAH KEJADIAN ANGIN KENCANG BULAN AGUSTUS 2022

DAERAH ISTIMEWA YOGYAKARTA

U

0 2,5 5 10 km

SKALA 1 : 160.000

Sistem Proyeksi ..... Universe Transverse Mercator
Datum ..... WGS 1984
Zona 49M

Legenda

Batas Administrasi
- Batas Provinsi
- Batas Kabupaten/Kota
- Batas Kecamatan

Aksesibilitas
- Jalan Arteri/Utama
- Jalan Kolektor

Sungai dan Tubuh Air
- Sungai
- Sungai Besar
- Waduk Sermo

Jumlah Dampak Sebaran per Kecamatan
- Tidak Ada Kejadian
- 1 Kejadian
- 2 Kejadian
- 3 Kejadian

Diagram Komposisi Bencana tiap Kabupaten/Kota

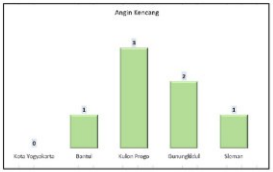

Update data per 9 September 2022

Sumber Data :
- Data Kejadian di D.I. Yogyakarta bulan Agustus 2022
- Data Spasial Badan Informasi Geospasial
- OpenStreetMap

Kontak

SEKRETARIAT BPBD DIY
Cell 0274 555535
Fax 0274 554228
Email ..... bpbd@jogjaprov.go.id

Pusdalops PB BPBD DIY
Cell 0274 555555
Fax 0274 554228
Whats app 0274 555554
Email ..... pusdalopsdiy@gmail.com

INSET PETA

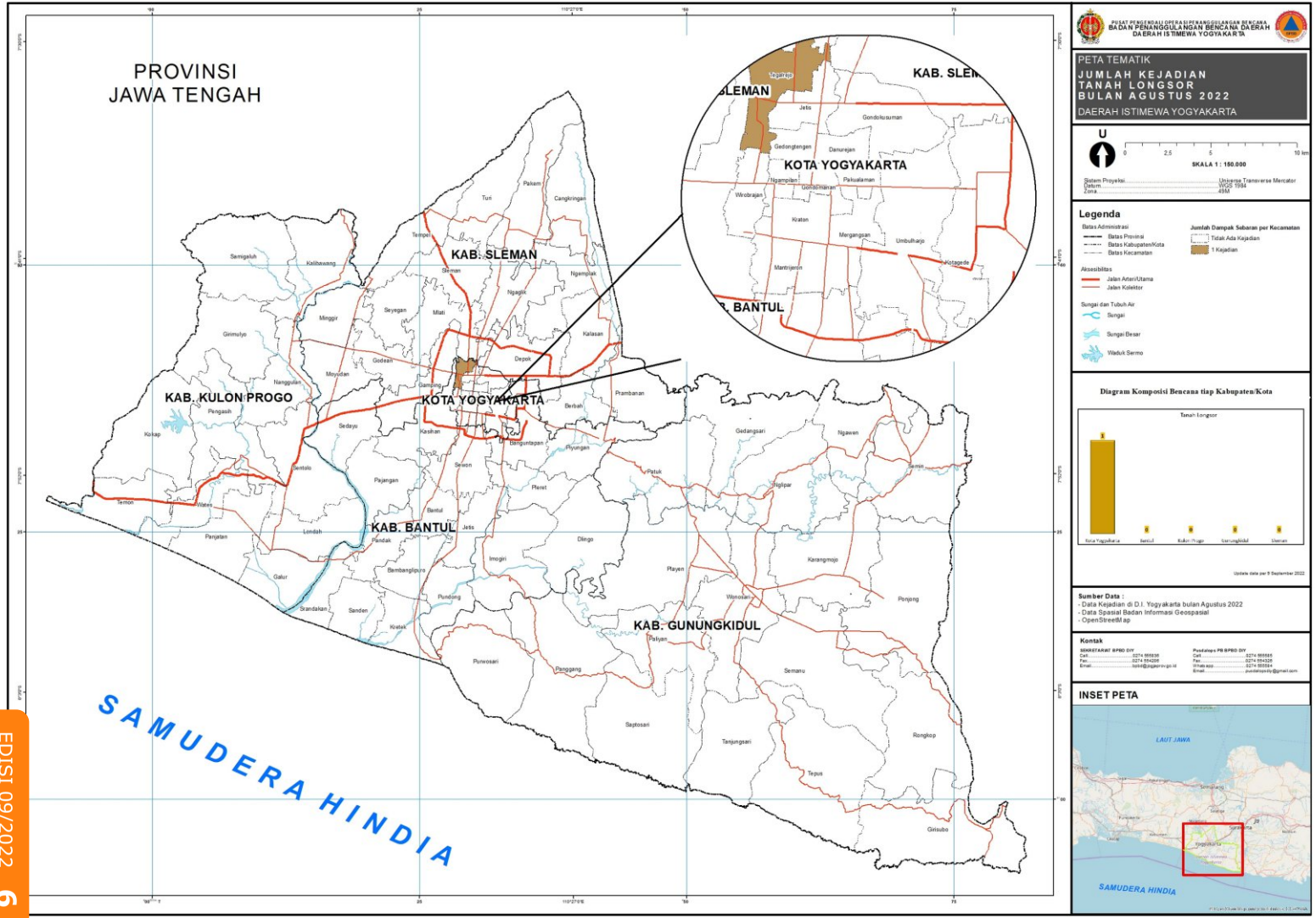
PROVINSI
JAWA TENGAH
KAB. SLEMAN
KOTA YOGYAKARTA
KAB. KULON PROGO
KAB. BANTUL
KAB. GUNUNGKIDUL
SAMUDERA HINDIA
PUSAT PENGENDALI OPERASI PENANGGULANGAN BENCANA
BADAN PENANGGULANGAN BENCANA DAERAH
DAERAH ISTIMEWA YOGYAKARTA
PETA TEMATIK
JUMLAH KEJADIAN
TANAH LONGSOR
BULAN AGUSTUS 2022
DAERAH ISTIMEWA YOGYAKARTA
U
0 2,5 5 10 km
SKALA 1 : 160.000
Sistem Proyeksi ..... Universe Transverse Mercator
Datum ..... WGS 1984
Zona 49M
Legenda
Batas Administrasi
Batas Provinsi
Batas Kabupaten/Kota
Batas Kecamatan
Aksesibilitas
Jalan Arteri/Utama
Jalan Kolektor
Sungai dan Tubuh Air
Sungai
Sungai Besar
Waduk Sermo
Jumlah Dampak Sebaran per Kecamatan
Tidak Ada Kejadian
1 Kejadian
Diagram Komposisi Bencana tiap Kabupaten/Kota
Tanah longsor
Kota Yogyakarta
Bantul
Kulon Progo
Gunungkidul
Sleman
Update data per 9 September 2022
Sumber Data :
- Data Kejadian di D.I. Yogyakarta bulan Agustus 2022
- Data Spasial Badan Informasi Geospasial
- OpenStreetMap
Kontak
SEKRETARIAT BPBD DIY
Tel. 0274 555535
Fax. 0274 554228
Email ..... bpbd@jogjaprov.go.id
Pusdalops PB BPBD DIY
Tel. 0274 555555
Fax. 0274 554228
Whats app 0274 555554
Email ..... pusdalopsdiy@gmail.com
INSET PETA
LAUT JAWA
SAMUDERA HINDIA

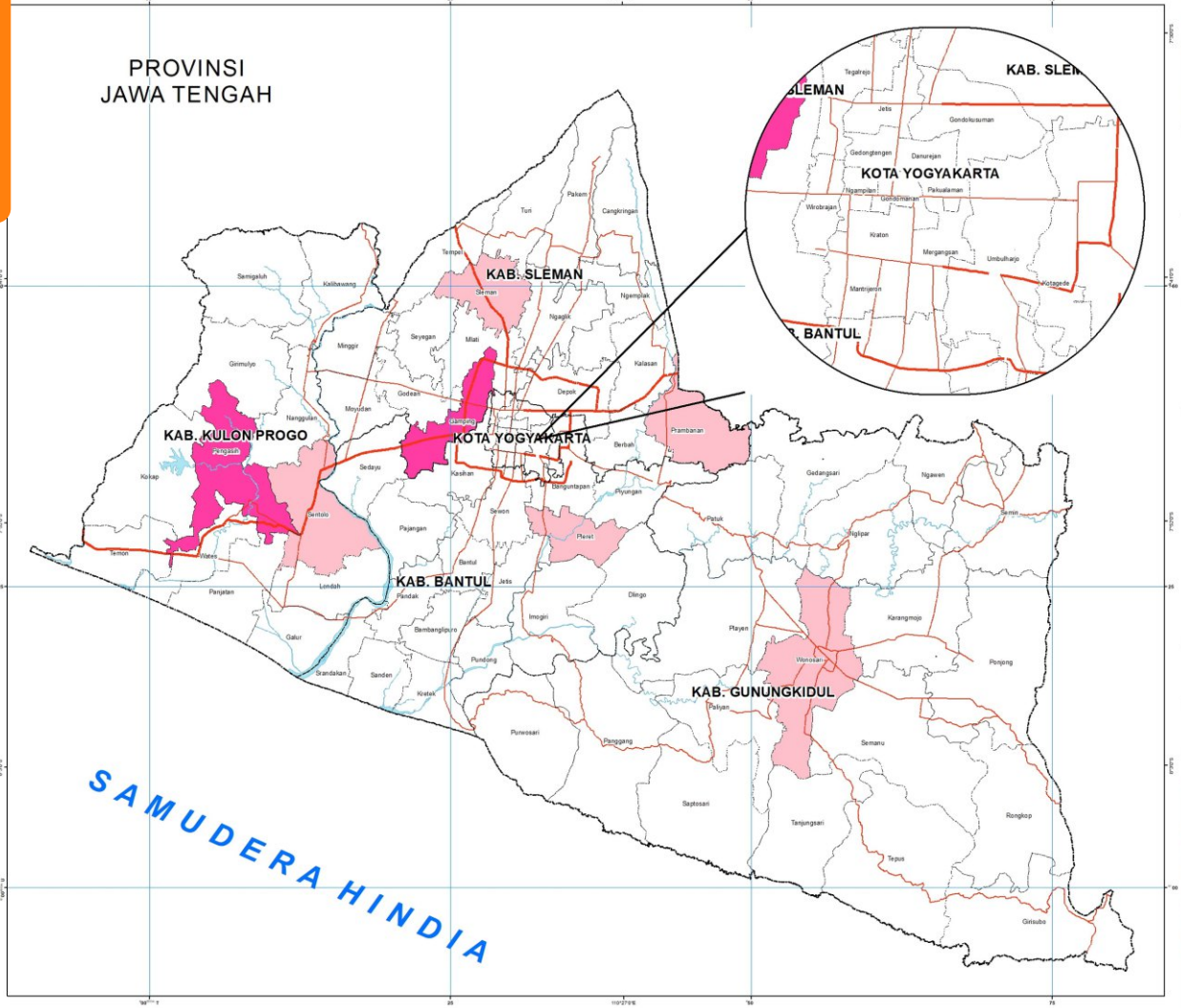

PUSAT PENGENDALI OPERASI PENANGGULANGAN BENCANA
BADAN PENANGGULANGAN BENCANA DAERAH
DAERAH ISTIMEWA YOGYAKARTA

PETA TEMATIK

JUMLAH KEJADIAN KEBAKARAN NON HUTAN DAN LAHAN BULAN AGUSTUS 2022

DAERAH ISTIMEWA YOGYAKARTA

U

0 2,5 5 10 km

SKALA 1 : 160.000

Sistem Proyeksi ..... Universe Transverse Mercator
Datum ..... WGS 1984
Zona 49M

Legenda

Batas Administrasi
- Batas Provinsi
- Batas Kabupaten/Kota
- Batas Kecamatan

Aksesibilitas
- Jalan Arteri/Utama
- Jalan Kolektor

Sungai dan Tubuh Air
- Sungai
- Sungai Besar
- Waduk Sermo

Jumlah Dampak Sebaran per Kecamatan
- Tidak Ada Kejadian
- 1 Kejadian
- 2 Kejadian

Diagram Komposisi Bencana tiap Kabupaten/Kota

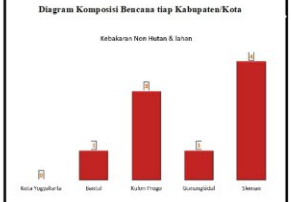

Update data per 9 September 2022

Sumber Data :
- Data Kejadian di D.I. Yogyakarta bulan Agustus 2022
- Data Spasial Badan Informasi Geospasial
- OpenStreetMap

Kontak

SEKRETARIAT BPBD DIY
Tel. 0274 555535
Fax. 0274 554228
Email ..... bpbd@jogjaprov.go.id

Pusdalops PB BPBD DIY
Tel. 0274 555555
Fax. 0274 554228
Whats app 0274 555554
Email ..... pusdalopsdiy@gmail.com

INSET PETA

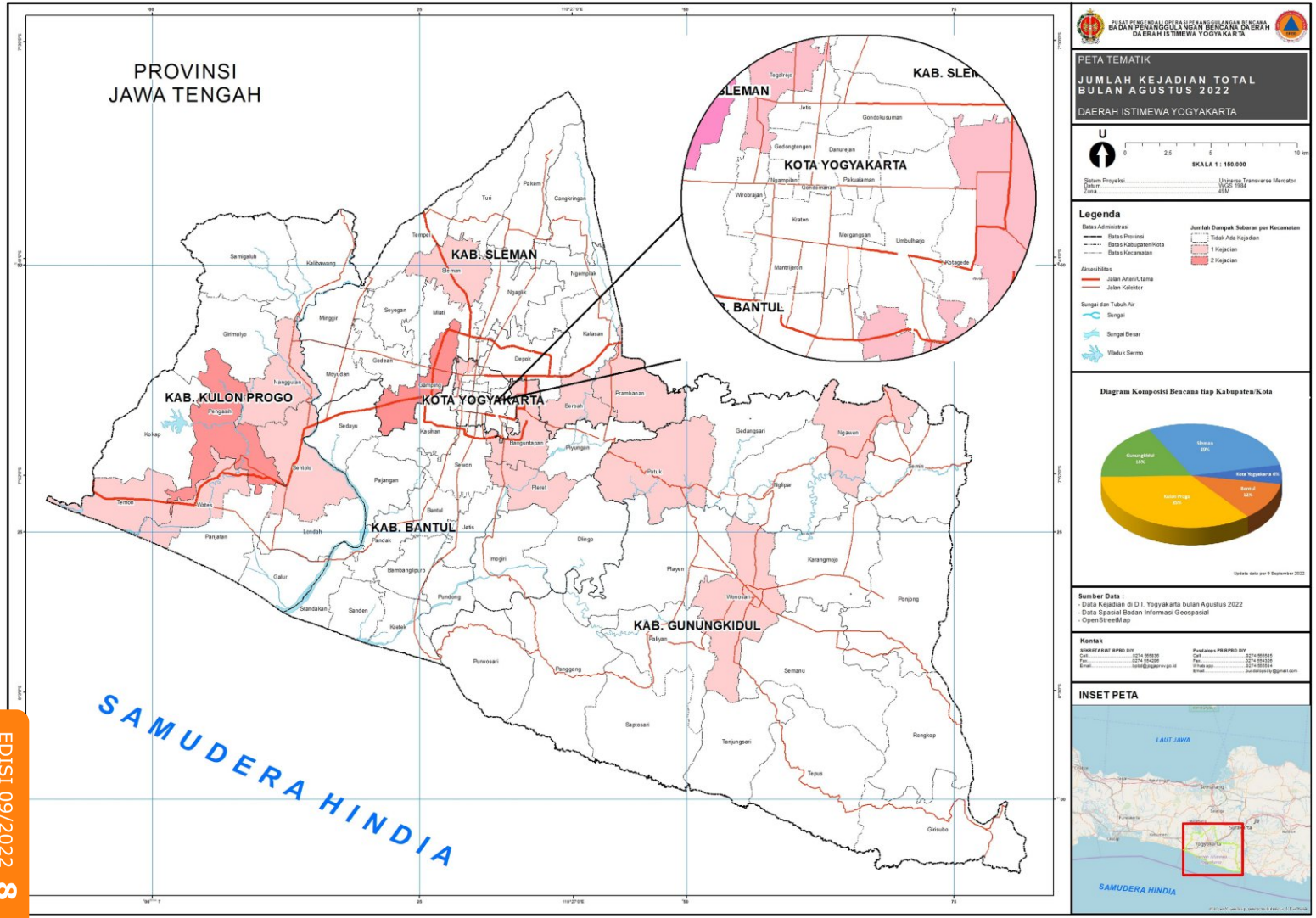
PUSAT PENGENDALI OPERASI PENANGGULANGAN BENCANA
BADAN PENANGGULANGAN BENCANA DAERAH
DAERAH ISTIMEWA YOGYAKARTA
PETA TEMATIK
JUMLAH KEJADIAN TOTAL
BULAN AGUSTUS 2022
DAERAH ISTIMEWA YOGYAKARTA
U
0 2,5 5 10 km
SKALA 1 : 160.000
Sistem Proyeksi ..... Universe Transverse Mercator
Datum ..... WGS 1984
Zona 49M
Legenda
Batas Administrasi
Batas Provinsi
Batas Kabupaten/Kota
Batas Kecamatan
Aksesibilitas
Jalan Arteri/Utama
Jalan Kolektor
Sungai dan Tubuh Air
Sungai
Sungai Besar
Waduk Sermo
Jumlah Dampak Sebaran per Kecamatan
Tidak Ada Kejadian
1 Kejadian
2 Kejadian
Diagram Komposisi Bencana tiap Kabupaten/Kota
Sleman 20%
Kota Yogyakarta 6%
Bantul 12%
Kulon Progo 30%
Gunungkidul 18%
Update data per 9 September 2022
Sumber Data :
- Data Kejadian di D.I. Yogyakarta bulan Agustus 2022
- Data Spasial Badan Informasi Geospasial
- OpenStreetMap
Kontak
SEKRETARIAT BPBD DIY
Tel. 0274 555535
Fax. 0274 554228
Email ..... bpbd@jogjaprov.go.id
Pusdalops PB BPBD DIY
Tel. 0274 555555
Fax. 0274 554228
Whats app 0274 555554
Email ..... pusdalopsdiy@gmail.com
INSET PETA
LAUT JAWA
SAMUDERA HINDIA
PROVINSI
JAWA TENGAH
KAB. SLEMAN
KOTA YOGYAKARTA
KAB. KULON PROGO
KAB. BANTUL
KAB. GUNUNGKIDUL
SAMUDERA HINDIA
Tegalrejo
Jetis
Gondokusuman
Gedongtengen
Danurejan
Ngampilan
Pakualaman
Wirobrajan
Gondomanan
Kraton
Mergangan
Umbulharjo
Mantrijeron
Kotagede
Turi
Pakem
Cangkringan
Tempel
Sleman
Ngaglik
Ngemplak
Samigaluh
Kalibawang
Minggir
Seyegan
Mlati
Kalasan
Girimulyo
Godean
Depok
Moyudan
Nanggulan
Gamping
Berbah
Prambanan
Pengasih
Sedayu
Kasihan
Banguntapan
Piyungan
Kokap
Sentolo
Sewon
Pajangan
Pleret
Patuk
Gedangsari
Ngawen
Semin
Ngijipar
Temon
Wates
Bantul
Jetis
Panjatan
Londah
Pandak
Dlingo
Imogiri
Bambanglipuro
Galur
Pundong
Srandakan
Sanden
Kretek
Playen
Karangmojo
Wonosari
Ponjong
Paliyan
Purwosari
Panggang
Semanu
Saptosari
Tanjungsari
Rongkop
Tepus
Girisubo

DATA COVID-19

POSKO TERPADU PENANGANAN COVID-19 DIY

Sumber: Laporan Dinas Kesehatan Kab/Kota dan RS Rujukan COVID-19 DIY per 31-08-2022

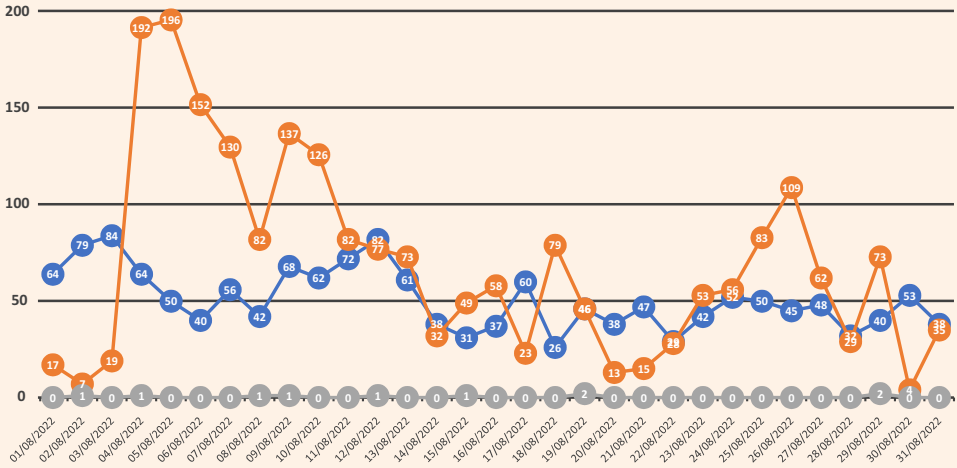

KETERANGAN

- PENAMBAHAN KONFIRM/POSITIF
- JUMLAH KESEMBUHAN
- KONFIRM/POSITIF MENINGGAL DUNIA

DATA AKUMULASI

DATA AKUMULASI MULAI 13 MARET 2020

KONFIRM/POSITIF	223.903
KONFIRM/POSITIF SEMBUH	217.271
KONFIRM/POSITIF AKTIF	708
KONFIRM/ MENINGGAL DUNIA	5.924

Sepanjang bulan Agustus 2022, kasus terkonfirmasi Covid-19 mengalami penurunan. Data Dinkes menyebutkan tingkat konfirmasi positif Covid cenderung meningkat pada minggu pertama dan kedua bulan ini, namun diimbangi dengan tingkat kesembuhan yang cenderung merata di setiap harinya. Tercatat selama Agustus terdapat 708 kasus positif aktif, jauh menurun dibandingkan dengan bulan sebelumnya yakni 1.279 kasus. Begitu juga dengan tingkat kesembuhan mencapai 2.137orang.

Sedangkan total kasus kematian selama bulan ini sebanyak 10 orang. Diharapkan pada bulan September ini jumlah kesembuhan terus meningkat dibandingkan dengan jumlah terkonfirmasi positif. Oleh karenanya dihimbau kepada masyarakat DIY untuk tetap selalu menerapkan protokol kesehatan meskipun sudah melakukan vaksin dosis lengkap maupun booster. Mari kita wujudkan Daerah Istimewa Yogyakarta bebas Covid-19 .

(Dikutip dari laporan bulanan Posduk Operasi Covid-19 DIY)

Menuju kekebalan komunal

Wujudkan DIY bebas Covid

Meski tingkat kasus Covid-19 berangsur-angsur membaik, namun jangan lengah untuk tetap menerapkan protokol kesehatan kapanpun dimanapun kita berada.

Selasa, 02 Agustus 2022

BPBD DIY menerima kunjungan dari Komisi E DPRD Provinsi Jawa Tengah bersama Sekretariat DPRD dan tim ahli, Kepala Dinas Sosial, dan Kepala Pelaksana BPBD Jawa Tengah. Kunjungan tersebut guna mendapatkan data dan informasi terkait layanan dan peran serta Kelompok Difabel Siaga Bencana (Difagana) Provinsi DIY. Seperti yang diketahui umumnya, para difabel akan lebih paham kondisi sesama difabel.

Kamis, 11 Agustus 2022

BPBD DIY menerima kunjungan dari BPBD Kabupaten Blitar untuk melakukan Tinjauan Studi Tiru terkait sistem operasional Pusdalops PB DIY, dan TRC dengan tujuan untuk meningkatkan kapasitas setelah mengalami perubahan struktur manajerial di lingkup BPBD Kab. Blitar. Selain itu, tim BPBD Kab. Blitar juga mempelajari sistem Jalur Evakuasi Merapi sebagai referensi penanganan bencana mengingat letak geografis kabupaten Blitar juga berbatasan dengan gunung Kelud yang termasuk gunung berapi aktif.

Kamis, 18 Agustus 2022

BPBD DIY melaksanakan kegiatan Rakernis Tim Reaksi Cepat (TRC) di Kab. Gunungkidul. Kegiatan ini mengusung tema "Kemandirian Masyarakat dalam Penanggulangan Kekeringan di Kabupaten Gunungkidul". Mengingat kab. Gunungkidul merupakan daerah karst sehingga sering terjadi kekeringan di masa kemarau.Oleh karena itu, diperlukan upaya-upaya untuk dapat memberikan solusi jangka panjang dalam penanggulangan kekeringan di wilayah DIY.

Senin, 22 Agustus 2022

BPBD DIY melaksanakan kegiatan Rakornis Klaster Pendidikan Penanggulangan Bencana, Senin (22/08). Dalam rakornis tersebut berfokus membahas terkait penyiapan Rancangan Peraturan Gubernur (Rapergub) untuk Klaster Pendidikan. Draft Rapergub Klaster Pendidikan ini nantinya akan menjadi satu dengan Rapergub lain sehingga membentuk sebuah Peraturan Gubernur tentang semua klaster penanggulangan bencana yang ada di DIY.

Selasa, 23 Agustus 2022

BPBD DIY menerima kunjungan kerja dari BPBD Kabupaten Bengkalis, Provinsi Riau. Audiensi ini dilakukan dalam rangka studi pertukaran informasi program kerja yang berkaitan dengan kebencanaan, bagaimana penyusunan Kajian Risiko Bencana (KRB), serta konsolidasi pelaksanaan Status Keadaan Darurat Bencana yang bisa diharapkan dapat diadopsi oleh BPBD Kabupaten Bengkalis.

Rabu, 31 Agustus 2022

BPBD DIY melaksanakan FGD Penyusunan Rencana Penanggulangan Bencana DIY 2022-2027. Kegiatan ini bertujuan untuk meningkatnya kualitas Dokumen RPB DIY 2022-2027 yang dapat menjadi pedoman penyusunan program bagi stakeholder yang berkepentingan sesuai dengan RPJMD DIY. Terdapat Kajian Risiko Bencana DIY yaitu Indeks Ancaman, Indeks Kerentanan, Indeks Kapasitas, dan Indeks Risiko Bencana.

#SalamTangguh #SalamSiaga #SiapUntukSelamat

#KitaJagaAlamJagaKita

PUSDALOPS PB DIY

FAST RESPONSE / LAPOR BENCANA (24 JAM)

Whatsapp 0274 555584 Fax. 0274 555836 Telp. 0274 555585 VHF 169.775 MHz

pusdalops@jogjaprov.go.id pusdalopsdiy@gmail.com Jl. Kenari 14-A, UH-Yogyakarta

BPBD DIY

ADMINISTRASI PERKANTORAN (08.00-16.00)

Telp. 0274 555836 Fax. 0274 554206 bpbd@jogjaprov.go.id bpbd.jogjaprov.go.id