



**jogja**  
istimewa

# BULETIN MARET

EDISI 03.2026

# BPBD DIY

BADAN PENANGGULANGAN BENCANA DAERAH  
DAERAH ISTIMEWA YOGYAKARTA

Rangkuman kegiatan BPBD DIY maupun kejadian bencana selama periode bulan Februari. Berbagai macam peristiwa didominasi oleh kejadian hidrometeorologi seperti cuaca ekstrem, angin kencang, tanah longsor hingga banjir genangan maupun luapan.

LENSA BPBD DIY

DATA KEJADIAN FEBRUARI 2026

PETA KEJADIAN FEBRUARI 2026

# TINGGINYA CURAH HUJAN JELANG LEBARAN

Atap rumah rusak akibat  
cuaca ekstrem | 18/02/25 |  
Putat, Patuk, Kab. Gunungkidul



Selamat Hari Raya

# IDUL FITRI

## MOHON MAAF LAHIR & BATIN

**Agustinus Ruruh Haryata, S.H., S.T., M.Kes.**

**Kepala Pelaksana BPBD DIY**

### Susunan Redaksi

#### Penanggungjawab

R. Tito Asung Kumoro  
Wicaksono, ST., M.Eng

#### Pimpinan Redaksi

Julianto Wibowo, S.T.

#### Supervisi & Editor

Annas Syafa'at  
Arman Nur Effendi  
Mas'ud Rofiqi  
Robby Hermawan Permana  
Sri Wahyuno

#### Pengumpul dan Pengolah Data

Apriyadi Sri Martana  
Azwar Ramadhan  
Ekfanisita  
Eko Nugroho  
Herman Priyo Anggoro  
Ig Arywahyu Hendrasita  
Lukman Chakim  
Tri Pamungkas  
Pamengku Agung Jatmiko  
Wahyu Fitriadi

#### Penyusun Peta

Hepy Candra Kusuma  
Nicolaus Kevin Diva Hutama  
Riski Ramadhan

#### Kontributor

TRC BPBD DIY  
BPBD Kabupaten/Kota DIY  
Relawan

#### Grafis & Layout

Nanda Oktaviani  
Yanwar Dwi Hanif Subagio

## DAFTAR ISI

### Redaksi | Pembuka

**1** Pembahasan isu strategis DIY dalam Rakor forum perangkat daerah BPBD DIY (19/02)



*Like, Comment, dan Subscribe* dukung dan update Channel Youtube BPBD DIY untuk mendapatkan berbagai informasi seputar kegiatan terkait kebencanaan

### Data dan Informasi Kejadian DIY Februari 2026



# 3

**Bangunan rusak akibat gempa bumi | 06-02-2026 | Mergangsari, Kota Yogyakarta | TRC BPBD Kota Yogyakarta**

### Dampak Kejadian di DIY Februari 2026



**5** **Pohon tumbang mengganggu akses jalan | 16-02-26 | Tridadi, Kab. Sleman | F. Relawan Kab. Sleman**

Puji syukur kami panjatkan kehadiran Tuhan Yang Maha Esa yang telah melimpahkan nikmat, taufik serta hidayah-Nya yang sangat besar sehingga kami dapat menyelesaikan Buletin Badan Penanggulangan Bencana Daerah (BPBD) Daerah Istimewa Yogyakarta edisi ketiga tahun 2026 ini dengan baik. Terima kasih juga kami ucapkan kepada semua pihak yang telah berkontribusi dalam penyusunan buletin ini.

Disini kami paparkan secara langsung tentang data dan informasi kejadian di wilayah D.I.Yogyakarta dan berbagai kegiatan di BPBD DIY dalam satu bulan. Hal ini dimaksudkan untuk pertanggungjawaban kami sebagai bagian dari Badan Penanggulangan Bencana Daerah D.I.Yogyakarta dalam memberikan informasi secara terbuka kepada pemangku kebijakan dan masyarakat pada umumnya.

Kami berharap semoga buletin ini bisa menambah pengetahuan dan informasi bagi para pembaca. Namun terlepas dari itu, kami memahami bahwa buletin ini masih jauh dari kata sempurna, sehingga kami sangat mengharapkan kritik serta saran yang bersifat membangun demi terciptanya buletin selanjutnya yang lebih baik.



Tanah Longsor menutup akses jalan | 17-02-26 | Semin. Kab. Gunungkidul | F. Relawan Kab. Gunungkidul



Atap bangunan roboh akibat cuaca ekstrem | 16-02-26 | Gondokusuman, Yogyakarta | F. BPBD Kota Yogyakarta

## Peta Kejadian

# 7

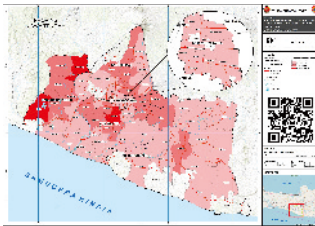

Peta kejadian bencana selama Bulan Februari. Masing-masing dibedakan menjadi beberapa peta menurut kejadiannya yang tersebar di wilayah Kabupaten / Kota di DIY

## Lensa BPBD DIY

# 11



Rangkuman Kegiatan BPBD DIY Selama Bulan Februari. Kegiatan harian yang tidak tercantum dapat dilihat melalui media sosial BPBD DIY



Kebakaran Bangunan dapur | 16-02-2026 | Candirejo, Semanu, Kab. Gunungkidul | F. Relawan Gunungkidul

## Pantauan Merapi

# 13

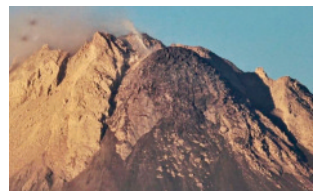

Erupsi Gunung Merapi masih menjadi ancaman bencana di wilayah DIY. Berikut grafik aktivitas Merapi berdasarkan pengamatan dari BPPTKG Yogyakarta periode bulan Februari 2026.

# Hasil Data dan Informasi Kejadian Se-DIY Bulan Februari 2025

Data Februari 2026 Update 5 Maret 2026

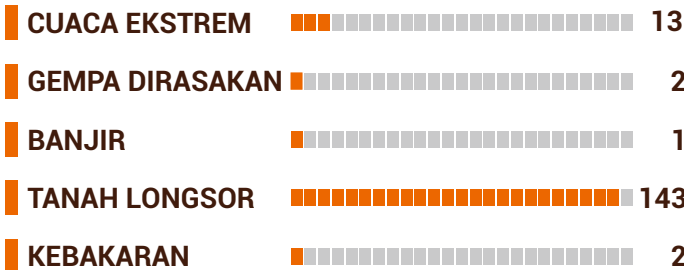
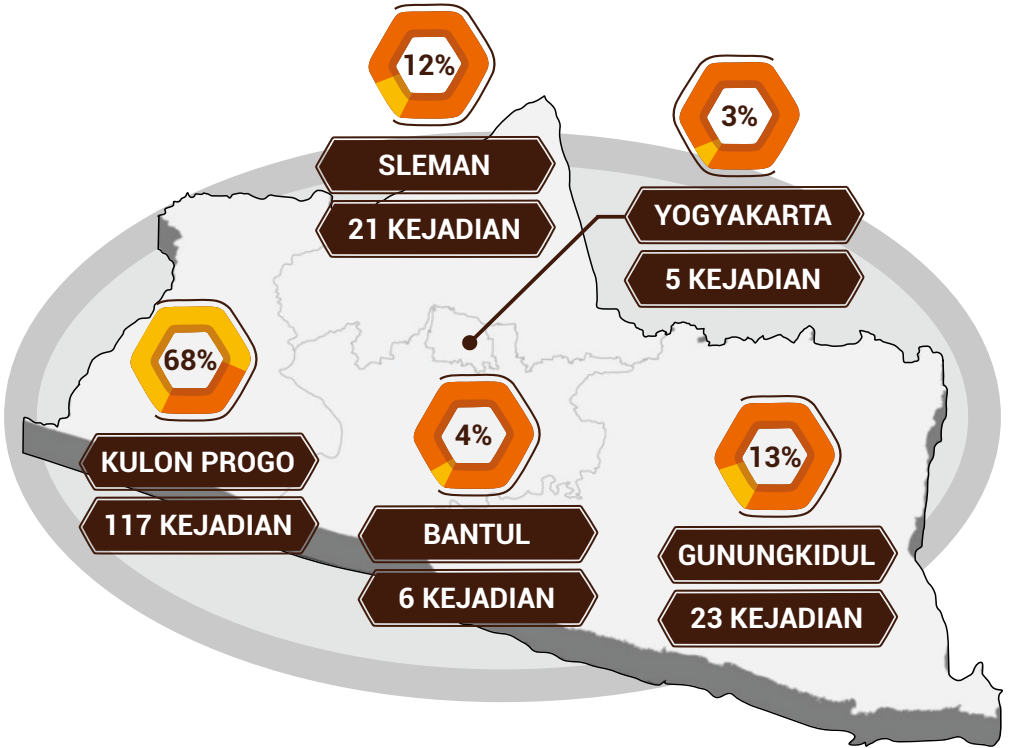

**JUMLAH KEJADIAN SELAMA FEBRUARI**



**Pohon beringin tumbang menimpa bangunan dan kendaraan | 11-02-26 | Banguntapan, Kab. Bantul | F. Relawan Kab. Bantul**

**T**ercatat kejadian dibulan Februari 2026 di wilayah Daerah Istimewa Yogyakarta masih didominasi oleh kejadian Hidrometeorologi dimana menurut pengamatan BMKG bahwa pada bulan Februari masih memiliki curah hujan tinggi dengan intensitas ringan hingga lebat di wilayah DIY. Tercatat sebanyak 24 kejadian cuaca ekstrem, 5 kejadian banjir, dan 148 kejadian tanah longsor.

Lebih detail terkait sebaran kejadian hidrometeorologi yang terjadi selama bulan Februari, berikut akan dijabarkan mulai yang pertama yakni kejadian cuaca ekstrem berupa hujan disertai angin kencang tersebar di Kab. Gunungkidul 4 kejadian. Atap berterbangan di Kab. Sleman 8 kejadian. Atap roboh di Kab. Sleman 2 kejadian, serta Kota Yogyakarta 6 kejadian. Pohon tumbang di Kab. Bantul 126 kejadian, Kab. Gunungkidul 17 kejadian, Kab. Kulon Progo 28 kejadian, Kab. Sleman 41 kejadian, serta Kota Yogyakarta 12 kejadian.

Berikutnya, banjir genangan di Kab. Bantul 5 kejadian, Serta kejadian tanah longsor di Kab. Bantul 3 kejadian, Kab. Gunungkidul 15 kejadian, Kab. Kulon Progo 113 kejadian, Kab. Sleman 15 kejadian, dan Kota Yogyakarta 2 kejadian.

Beralih kekejadian non-hidrometeorologi, seperti peristiwa kebakaran di area pemukiman di Kab. Gunungkidul 1 kejadian, dan Kab. Sleman 1 kejadian, serta kejadian Laka air orang tenggelam

# Peristiwa Bulan ini

di Kab. Sleman 1 kejadian.

Sedangkan pada pantauan gempa maupun aktifitas seismik yang tercatat dalam sebulan terakhir, Provinsi DIY mengalami setidaknya 2 kali gempa terasa berdampak di Kab. Bantul, Kab. Gunungkidul, serta Kota Yogyakarta diikuti oleh 414 kali gempa tidak terasa yang tersebar di wilayah DIY dengan intensitas kecil yang tidak berdampak.

Dari berbagai kejadian kebencanaan yang terjadi ini menjadi perhatian bersama bagi pemerintah maupun masyarakat untuk dapat meningkatkan kesiapsiagaan dan kewaspadaan terhadap potensi bencana yang bisa terjadi kapan saja di wilayah DIY.



**Kebakaran rumah akibat korsleting listrik | 21-02-26 | Caturtunggal, Depok, Kab. Sleman | F. Relawan Kab. Sleman**



**Plafon bangunan rusak akibat gempa bumi | 6-02-2026 | Sumberagung, Jetis, Bantul | Relawan Kab. Bantul**

# Dampak Kejadian

Pada bulan Februari 2026 ini, dimana dari rangkaian kejadian maupun kejadian Hidrometeorologi seperti cuaca ekstrem berupa hujan disertai petir dan angin kencang yang mengakibatkan 113 rumah rusak, 2 fasilitas pendidikan, 3 gedung perkantoran, 5 kandang, 2 gudang, 1 bandara, 1 area wisata, 1 makam, 1 tower, 4 baliho, 1 kanopi, 8 tempat usaha, 68 akses jalan, 7 kendaraan, 44 jaringan listrik, 1 tiang listrik, 1 lampu jalan, 2 tiang internet, 4 jaringan internet, 2 jaringan telepon, 223 pohon tumbang, serta 78 jiwa terdampak

Kejadian hidrometeorologi lainnya yakni banjir menyebabkan setidaknya 3 rumah rusak, 5 bangunan tergenang, 1 kandang, 1 akses jalan. Sedangkan kejadian tanah longsor menyebabkan 67 rumah rusak, 1 bangunan tergenang, 2 fasilitas ibadah, 1 gedung perkantoran, 5 kandang, 1 hewan ternak, 1 gazebo, 2 area wisata, 2 makam, 54 akses jalan, 7 titik jalan rusak, 35 talud, 3 drainase, 1 kendaraan, 2 jaringan listrik, 1 tiang listrik, 1 tiang internet, 1 hektar lahan, 15 pohon tumbang, serta 158 jiwa terdampak.

Beralih keperistiwa kebakaran, pada bulan ini terjadi kebakaran yang menyebabkan 2 rumah hangus. Dan yang menarik perhatian pada Februari kemarin yakni kejadian gempa bumi yang berdampak pada 17 rumah rusak, 10 fasilitas pendidikan, 2 fasilitas ibadah, 1 fasilitas kesehatan, 7 fasilitas pemerintah, 1 gedung serbaguna, 1 akses jalan, 1 talud. Secara umum berikut dampak masing-masing kejadian dapat dilihat pada tabel data per kejadian disamping berikut:

## BANGUNAN TERDAMPAK

- 202 rumah rusak,
- 6 rumah tergenang
- 4 fasilitas ibadah
- 12 fasilitas pendidikan,
- 1 fasilitas kesehatan,
- 7 fasilitas pemerintah
- 4 gedung perkantoran,
- 11 kandang ternak,
- 1 gedung serbaguna,
- 3 area tempat wisata
- 1 gazebo,
- 1 bandara,
- 2 gudang,
- 3 makam,
- 1 tower,
- 4 baliho,
- 1 kanopi,



## AREA TERGENANG

- 3 rumah rusak,
- 5 Bangunan tergenang,
- 1 kandang tergenang,
- 1 akses jalan terganggu.

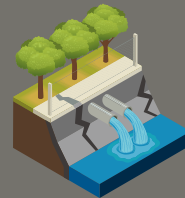
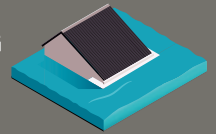

- 124 akses jalan,
- 7 titik jalan rusak,
- 36 talud ambrol,

## INFRA-STRUKTUR

- 3 drainase,
- 46 jaringan listrik,
- 2 tiang listrik,
- 1 lampu jalan
- 4 jaringan internet
- 3 tiang internet,
- 2 jaringan telepon,



**238**  
POHON  
TUMBANG



**8**  
KENDARAAN  
RUSAK



**236** JIWA  
TERDAMPAK

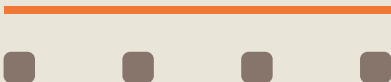

**DAMPAK  
MASING  
MASING  
KEJADIAN**

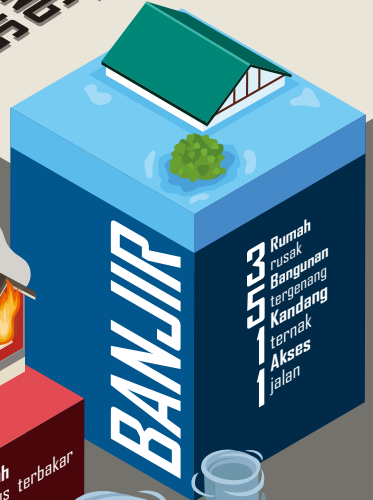



Dibuat oleh :  
 - Data Kelembagaan D.D.I. Yogyakarta bulan Februari 2026  
 - Data Sistem Basis Informasi Geospasial  
 - Departemen Bina

**Kontak**  
 Badan Nasional Penanggulangan Bencana  
 Gedung BNPB  
 Jl. Sisinggih No. 1  
 Jakarta Barat 11210  
 Telp. (021) 5200000  
 Fax. (021) 5200000  
 Email: bnpb@bnpb.go.id

Tanggal cetak : 15 Februari 2026  
 Tanggal validasi : 15 Februari 2026

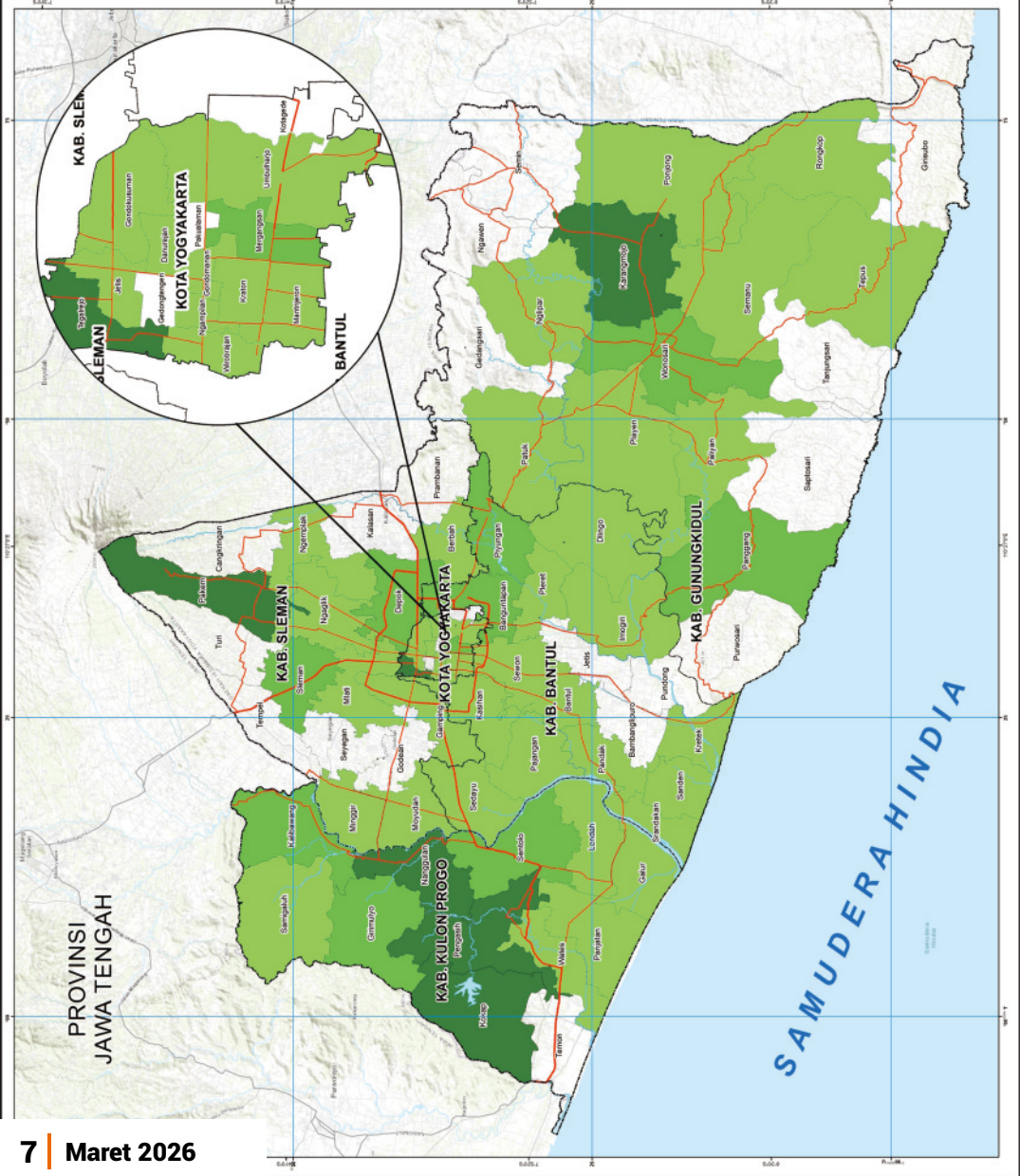
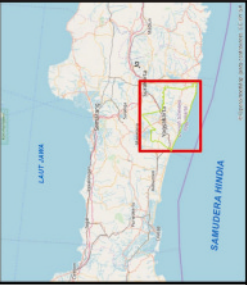

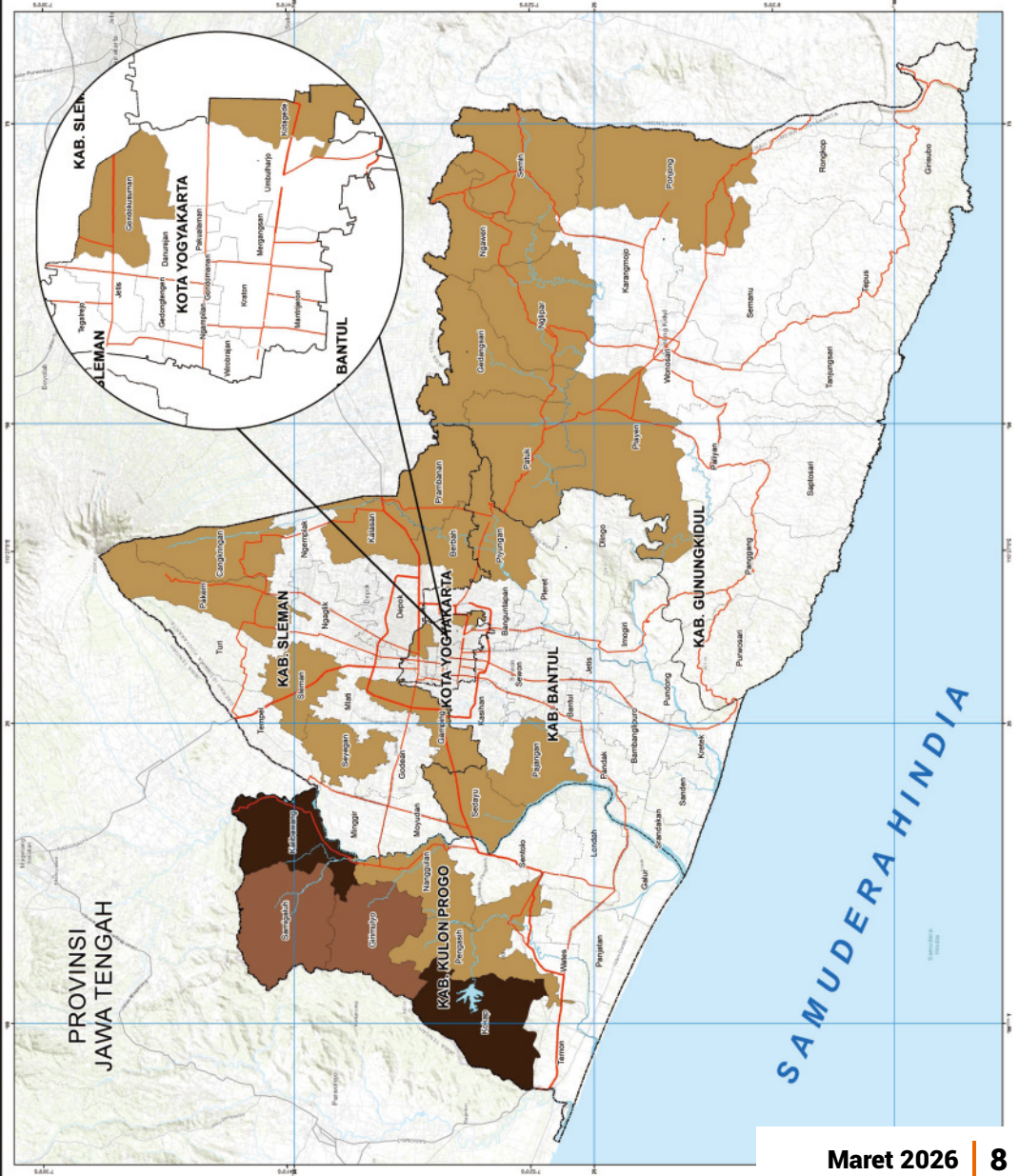

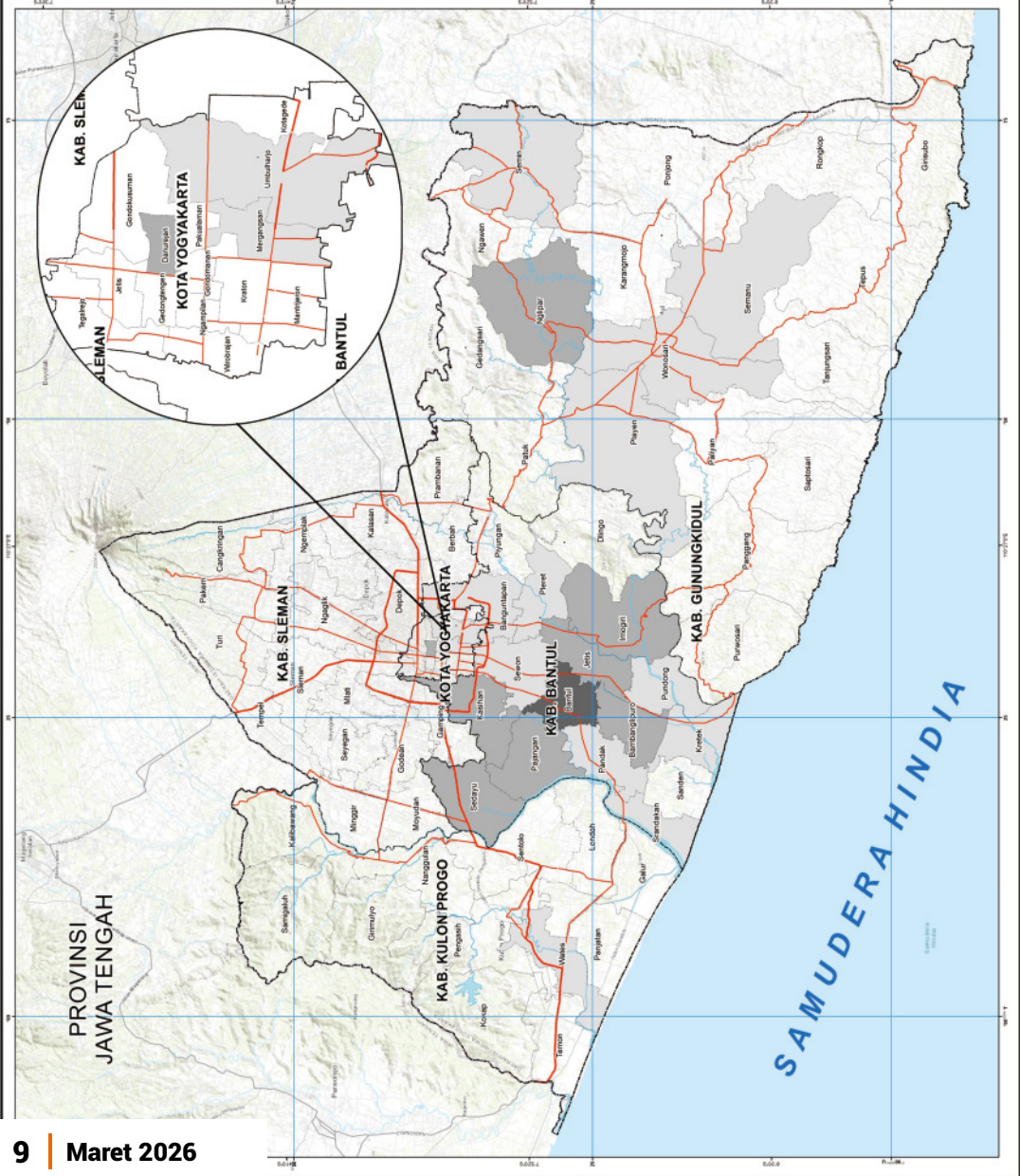



# LENSA BPBD

## RANGKUMAN KEGIATAN BPBD DIY SELAMA SEBULAN



Kunjungan Karaton Ngayogyakarta Hadiningrat dlm rangka koordinasi terkait respon terhadap Kejadian Gempa Bumi 28 Januari (03/02)



Pembahasan draft Raperda Inisiatif DPRD DIY tentang Pengelolaan dan Pelestarian Kawasan Ekosistem Karst yang diselenggarakan oleh Sekretariat DPRD DIY (04/02)

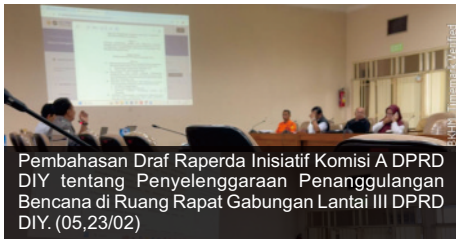

Pembahasan Draf Raperda Inisiatif Komisi A DPRD DIY tentang Penyelenggaraan Penanggulangan Bencana di Ruang Rapat Gabungan Lantai III DPRD DIY. (05,23/02)



Pendampingan Kajian Dampak Kejadian Bencana Gempa Bumi Oleh PVMBG Bandung di Ngalang Gedangsari, Gunungkidul (05/02)



Menerima Kunjungan Plt. Deputi Pencegahan BNPB dalam rangka koordinasi kejadian gempa bumi. (08/02)



Audiensi KaBiro PIWPP dalam rangka kerjasama pengelolaan Gestana (Geosite Tangguh Bencana) pada Kawasan Geopark Jogja (06/02)



Penandatanganan Komitmen Bersama tentang Penguatan Tata Kelola Informasi Publik Kebencanaan DIY pada Rakerda KID DIY (10/02)



Melaksanakan Penyuluhan dan Simulasi Mitigasi Bencana di Sekolah Tiara Chandra (10/02), KB/RA Mu'adzbinjabal Kotagede(12/02), KBTKDC Surya Marta, Mantrijeron, Yogyakarta (25/02),



Sosialisasi Strategi Relawan Masyarakat dalam Manajemen Bencana Kal. Kadipten, Kal. Terban (11/02), dan Kal. Demangan (20/02)



Assesment PRB Kebakaran di Poltekas Kemenkes Yogyakarta (10/02), STPN Yogyakarta (11/02),



Rekap Data Internal Pusdalops PB BPBD DIY (13/02)



Audiensi Kemenko PMK terkait Identifikasi Masalah dalam rangka Penguatan Kapasitas Masyarakat terkait Pengurangan Risiko Bencana di DIY (25/02)



Audiensi dari Inspiration Plus-Jepang terkait platform manajemen bencana, EDISON (11/02), dan FKMMK UGM bersama Kansai University (12/02)



Menghadiri Disaster Risk Transfer International Seminar, Bandung (11-12/02)



Implementation Completion and Results Report (ICR) Technical Visit Program Indonesia Disaster Resilience Initiatives Project (IDRIP) oleh Tim World Bank (14/02)



Pelatihan Peningkatan Kapasitas Perencanaan dan Penganggaran Responsif Gender (PPRG) di DP3AP2 DIY (18/02)



Mendampingi Komisi-C DPRD DIY dalam penanganan talud bantaran sungai di Dusun Dukuh, Sinduharjo, Ngaglik, Sleman oleh DPUPKP Sleman & BBWS-SO. (27/02)

# Pantauan Merapi

Hasil pemantauan  
aktivitas Gunung  
Merapi oleh



BPPTKG

Erupsi Gunung Merapi masih menjadi ancaman bencana di wilayah D.I. Yogyakarta. Sejak tanggal 5 November 2020 ditetapkan oleh BPPTKG tingkat aktivitasnya dari Waspada (Level 2) menjadi SIAGA (Level 3). Hal ini ditandai dengan meningkatnya aktivitas Gunung Merapi.

Pada bulan Februari 2026, BPPTKG kembali mencatat setidaknya 18 kali terjadi awan panas guguran kebarat daya (Kali Bebung, Kali Krasak, dan Kali Sat) dan 1 kali kearah selatan (kali Boyong) diikuti 430 guguran lava yang umumnya juga mengarah kebarat daya dengan kisaran jarak 1.500-2.000 meter. Sedangkan gempa guguran tercatat sebanyak 3.030 kali sepanjang bulan Februari. Hal ini menjadi perhatian bersama bagi pemerintah maupun masyarakat sekitar untuk dapat meningkatkan kesiapsiagaan dan kewaspadaan terutama yang tinggal di kawasan lereng Merapi.

Berikut grafik aktivitas Gunung Merapi berdasarkan pengamatan dari BPPTKG Yogyakarta periode bulan Februari 2026:



**STATUS : SIAGA**  
SEJAK 5 NOVEMBER 2020

GUGURAN	3030
GUGURAN LAVA	430
AWAN PANAS	19

- Awan Panas Guguran ke K. Boyong
- Awan Panas Guguran ke K. Krasak
- Awan Panas Guguran ke K. Bebung
- Guguran Lava ke Barat Daya (K. Bebung)
- Guguran (Kegempaan)

\* Data 0 : dilakukan pengamatan namun tidak terlihat adanya visual guguran lava

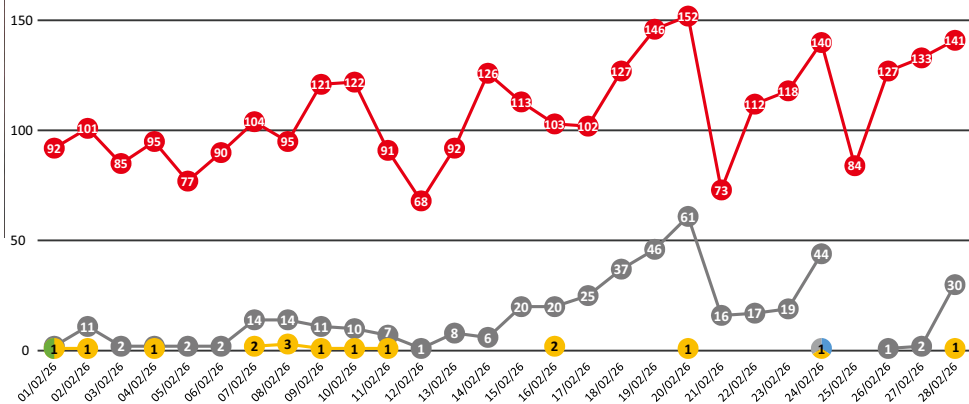

\*diambil dari tanggal 1 hingga 28 Februari 2026

# Partisipasi Net Kontrol Pusdalops PB BPBD DIY

Kegiatan net kontrol adalah upaya pembaharuan informasi dan monitoring wilayah yang dilakukan setiap 12 jam setiap pukul 10.00 dan 22.00 WIB dengan waktu yang telah disepakati oleh masing-masing kab / kota.

KAB / KOTA	PAGI	MALAM
KAB. BANTUL	1	5
KAB. GUNUNGKIDUL	5	4
KAB. KULON PROGO	19	22
KAB. SLEMAN	0	0
KOTA YOGYAKARTA	3	0
DAERAH ISTIMEWA YOGYAKARTA	1	0

Berikut Rekapitulasi respon media publik sebagai wujud penyampaian informasi kepada masyarakat. Pemberian informasi berupa laporan maupun kegiatan seputar kebencanaan lainnya di sekitar DIY, melalui jejaring sosial, video dokumentasi, siaran radio, serta website.

- 9

Website
- Radio

28
- 19

Radio
- Post

22
- 15

#Tweet
- Video

4
- 15

Share
- Post

15



#SOBATTANGGUH INGIN MENGETAHUI BULETIN BPBD DIY PADA EDISI SEBELUMNYA? TEMUKAN PUBLIKASI DIGITAL KAMI SEJAK 2020 HINGGA EDISI TERBARU DI

[bpbd.jogjaprov.go.id/](http://bpbd.jogjaprov.go.id/)



**#SalamTangguh #SalamSiaga #SiapUntukSelamat**  
**#KitaJagaAlamJagaKita**



**PUSDALOPS PB DIY**  
**FAST RESPONSE / LAPOR BENCANA (24 JAM)**

 Whatsapp 0274 555584  Fax. 0274 555836  Telp. 0274 555585  VHF 170.300 MHZ  
 pusalops@logjaprovo.go.id  pusalopsdiy@gmail.com  Jl. Kenari 14-A, UH-Yogyakarta

**BPBD DIY**  
**ADMINISTRASI PERKANTORAN ( 08.00-16.00)**

 Telp. 0274 555836  Fax. 0274 554206  bpbdi@logjaprovo.go.id  bpbdi.logjaprovo.go.id